అన్ని చర్మ వ్యాధులకు
అమృతాంజన్
వాం
తామరమందునే
వాడుడు
అమృతాంజన్ లిమిటెడ్
బొంబాయి మద్రాసు కలకత్తా

ఆంధ్రపత్రిక

అన్ని నొప్పులకు
అమృతాంజనము
60 సంవత్సరముల
సేవచే పేరొందినది!
అమృతాంజన్ లిమిటెడ్
బొంబాయి మద్రాసు కలకత్తా

318961

THE ANDHRA PATRIKA (WEEKLY EDITION) MADRAS సంపుటం 41 సంచిక 282 FOUNDER DESODHARAKA K NAGESWARA RAO ఆదివారం 16-1-1955 Reg No M 5745 10 పేజీలు వెల 2 అణాలు

దేశాభివృద్ధికి అడ్డుపడుతున్న కమ్యూనిస్టులఆగడాన్ని అరికట్టాలి

స్వరాజ్యం సాధించిన కాంగ్రెసే సామ్యవాదాన్ని స్థాపిస్తుందని నెహ్రూ ఉద్బోధ

ఐక్యకాంగ్రెసు అభ్యర్థుల విజయసాధనకు తోడ్పడాలని విజయవాడసభలో విజ్ఞప్తి: ద్వితీయ ప్రణాళిక ప్రజల ప్రణాళిక కాగలదని వివరణ

[ఆంధ్రప్రతిక విశేషము]

విజయవాడ, జనవరి 15: "కాంగ్రెసు భారతదేశానికి స్వరాజ్యాన్ని సాధించాలని చరిత్ర నిర్దేశించినది. కాంగ్రెసు స్వరాజ్యాన్ని సాధించినది. శ్రేయోరాజ్య స్థాపనే ప్రస్తుతం కాంగ్రెసుకు తారకమంత్రం. సామ్యవాద వ్యవస్థాపన ఏవిధంగా జరపాలో కాంగ్రెసు త్వరలో స్పష్టంగా నిర్వచిస్తుంది ఈ మహత్కార్య నిర్వహణంలో లక్ష్యసాధనకు కాంగ్రెసుకు వీరాదరంతాబాసటగా నిలవాలని కోరుతున్నాను" అని భారత ప్రధానమంత్రి శ్రీ జవహర్‌లాల్ నెహ్రూ ఇవాళ పోలీసు మైదానంలో రెండులక్షల ప్రజానీకం హాజరైన బ్రహ్మాండమైన బహిరంగసభలో ఉపన్యసిస్తూ ఆంధ్రప్రజను ఉద్బోధించారు.

భారత కమ్యూనిస్టుల దూష్యమైన ప్రవర్తనను గూర్చి పండిత నెహ్రూ ఖండితంగా విరసిస్తూ భారత ప్రజలను గర్హించడమే వారి జీవితవృత్తి అయిపోయినదని విమర్శించారు

ఎన్నికలలో ఐక్యకాంగ్రెస్ అభ్యర్థులనే గెలిపించాలని ఆంధ్ర మహిళలకు పండిట్ నెహ్రూ తమ ప్రసంగంలో ప్రత్యేక విజ్ఞప్తి చేశారు

"భారతదేశంలోని కమ్యూనిస్టులు ముప్పైఏళ్లక్రితం వేర్పిన వినాదాలనే పాడిందేపాటగా పాడుతూ ప్రపంచంలోగాని, దేశంలోగాని సంభవించిన మార్పులను లేశమాత్రమైన గమనించకుండా తిరుగుతున్నారు కాంగ్రెసు ఏడేండ్లక్రితం దేశానికి స్వరాజ్యాన్ని తెచ్చి దేశంలో సమబోగ్యరాజ్య వ్యవస్థ స్థాపనకు యత్నిస్తోంది భారతకమ్యూనిస్టుపార్టీ వాస్తవపరిస్థితులకు దూరులైపోయారు అడుగడుగునా దేశాభివృద్ధికి అడ్డు పడుతూ వస్తూన్నటువంటి అమ్మమ్మపార్టీ కమ్యూనిస్టుపార్టీ ఆపారీ శతదేశంలోగాని ఏదేశంలోగాని జరిగే సంగతులు గ్రహించకుండా మనకు పరిపడని మరేదోపద్ధతి తీసుకువచ్చి పొకాలంటుంది ఆపార్టీకి గుణపాఠం చెప్పే సమయం వచ్చినది అని నెహ్రూ అన్నారు

శ్రీ నెహ్రూగారు తమ ప్రసంగంలో ఇంకా యిలా అన్నారు "ఎన్నికలలోపల నేను మిమ్మల్నందరిని కలుసుకొనే అవకాశం కలగడం విచారకరం ఎన్నికలంటే సాధారణంగా ప్రజలు ఉద్రిక్తులై ఉంటారు నేను మిమ్మల్ని శాంతచిత్తులుగా కలుసుకొని చిరకాలంగా మనల్ని ఎదుర్కొంటున్న సంకటులను గూర్చి మీతో ప్రస్తావించాలని అభిలషిస్తూ వచ్చాను మనం స్వరాజ్యంకోసం పోరాడాము. ఏడేళ్లక్రితం మనకు స్వరాజ్యం వచ్చింది భారతి రిపబ్లిక్కును స్థాపించుకున్నాము. గత ఏడాది ఆంధ్రరాష్ట్రంగూడా ఏర్పడినది మన సంకల్పాగ్రత్తలలో చిరకాలచేయాల్సి ఉన్నది. మనకు స్వరాజ్యం వచ్చింది స్వరాజ్యమంటే రెండు ప్రయోజనాలు ఉన్నవి. ఒకటి బ్రిటిషు పరిపాలనమండి విముక్తి, రెండవది ప్రజల ఆర్థికస్థితి బాగుచేయడం; విరుద్యోగాన్ని దారిద్ర్యాన్ని నిర్మూలించడం; ప్రజలకు సంపత్సౌభాగ్యాలను వృద్ధిచేయడం".

"ఏడేళ్ళక్రితం స్వరాజ్యాన్ని సాధించి అప్పటినుండి రెండవ లక్ష్యసాధనకు అహరహమూ కృషిచేస్తున్నాము. ఈ లక్ష్యసాధన స్వరాజ్యంకన్న మిన్న అయినది ముప్పయికోట్ల భారతీయులకు వృత్తి కల్పించడమంటే కులభేదమైనవ్యవహారంగాదు మనమంతా కలుపడి పనిచేసి, ఏకీభావంతో వుంటే ప్రజలు పనిచేయగలిగితే దాన్ని సాధించవచ్చు. అంటేగాని కమ్యూనిస్టులలాగ గంగానమ్మ పాలిటేకలు పెట్టడంవల్లగాదు. అల్లా పాలిటేకలు పెట్టడం వాళ్ళకు పరిపాటి అయింది"

"మనం మహోన్నతుడైన గాంధీ మహాత్ముని పారిధ్యాన స్వరాజ్యాన్ని సాధించు కున్నాము కాశ్మీరంనుంచి కన్యాకుమారి వరకు, భిన్నమతాలు భిన్న భాషలు కల వివిధప్రజల ప్రతిపత్తితో మహోత్కృష్టమైన కాంగ్రెసు మహాసంస్థను మన చేతులలో నిర్మించుకున్నాము మనం మహత్తరమైన దశలో నివసిస్తున్నాము మన గతి శుక్రవారమో కొన్నిత్రిమోక్కు దేశ దేశాలు భారతదేశానికి దేశేలు చెబుతున్నవి మనల్ని అనేకసమస్యలు ఎదుర్కొన్నవి వాటి నన్నిటిని జయప్రదంగా ఎదుర్కొని పరిష్కరించుటలో గలిగాము మనం ఆహార వస్త్రసమస్యలను పరిష్కరించ గల్గాము ఏడేళ్లలో మనం సాధించినదానికి మనం నిజంగా గర్వించితీరాలి మన మేగాదు ఏ దేశంగాని సాధించిన అభ్యున్నతికి నిజంగా గర్వించదగినదే

పంచవర్ష ప్రణాళిక

"మనం గర్వించి చెప్పుకోదగినదంతాలో పంచవర్ష ప్రణాళిక ఒకటి మనం కొన్నిలక్ష్యాలు సాధించాము కొన్నిట్లలో గతి మార్గాలలో మనం అనుకున్న దానికన్న అధికంగా సాధించాము అందువల్ల మనకు కొంత బలమూ, ఉత్సాహమూ, విశ్వాసమూ వచ్చాయి ఇక మరింత ఉత్సాహంతో ముందడుగు వేస్తాము."

ద్వితీయ ప్రణాళిక

"మీఅందరిని సంప్రదించి ద్వితీయ పంచవర్ష ప్రణాళిక తయారు చేసుకున్నాము మీ గ్రామపంచాయతీలు మన సలహాలడుగుతున్నాము. ఇది ప్రజల ప్రణాళిక పట్టణాలలో భారత ప్రజానీకానికి యాభైసంవత్సరాల క్రిందటి దీనిలక్ష్యం ఏదేశానికిగాని తీలక్ష్యమే ధనము మాత్రమైనదే అధికోత్పత్తికి అధిక సౌభాగ్యానికి చిన్న పెద్ద పరిశ్రమల వృద్ధికి అందరికీ పనికల్పించడానికి మనం పెద్ద పెద్ద అంగలువేయాలి భాగ్యవంతులు ఇంకా సంపన్నులను చేయడం మనపని గాదు సామాన్యుల స్థితిగతులపరిదిడం కాంతిగా జీవనం గడిపడానికి ఉపాధికల్పించడం మన శ్రేయం దేశసౌభాగ్యం అందరికీ మనం భోజ్యంగావాలి"

కాంగ్రెసు గొప్పతనం

"దేశీ దాస్యపాశాలు తెంచి దేశానికి స్వరాజ్యాన్ని సాధించిన మహత్తర ఖ్యాతి, చరిత్ర ప్రసిద్ధి కాంగ్రెసుదంగా ఆర్థించుకున్నది శ్రేయోరాజ్యాన్ని స్థాపించి ప్రజల భాగ్యసంపదలను వృద్ధి చేయడం ఇక కాంగ్రెసుసంస్థకు తారకమంత్రం కావాలి భారతీయులందరూ ఆ లక్ష్యసాధనకు దీక్ష వహించేటట్లు పురికొల్పే మహత్తర బాధ్యత కాంగ్రెసుపైన పడినది అందరికీ పనికావాలికాలు కల్పించాలి, విరుద్యోగ బాధ ఉండరాదు"

"ఈ మహత్తర సాంఘికవృత్తిలో దేశ సంపదవృద్ధి ఉద్యమంలో మీరంతా భాగస్వాములు గండని ఆహ్వానించవచ్చాను ప్రజలు కాంగ్రెసు, ఇతర పక్షసంస్థలు ఈ గురుతర బాధ్యతను నిర్వర్తించి ప్రజల భాగ్యోన్నతికి కృషి చేయాలని నేను అర్థిస్తున్నాను

కాకు వ్యక్తులతో ప్రమేయంలేదు కానీ కాంగ్రెసు చేయతలపెట్టిన మహా అభివృద్ధి కార్యనిర్వహణ విషయమే కాకు ముఖ్యం మనదేశంలోని కమ్యూనిస్టులు ప్రపంచంలోనూ భారతదేశంలోనూ జరుగుతున్న మార్పులను గమనించే మన భ్యాతికి కారణంగాదు మన సంస్కృతి, సంప్రదాయాలు హితులయ్యే శ్రేయోగుణం పద్ధతులు మన ప్రస్తుత స్థితి మనకు నిజంగా గర్వకారణము మన భారతదేశం అనేకవిధాల గొప్పదేశమై దేశదేశాల్లో పలుగొందుతోంది. అన్ని భాషలవారు, మతాలవారు స్వరాజ్యమనే ఏకైక లక్ష్యబాధనకు ఎకశాటిపై కృషిచేశారు. సామ్యవాద సంఘస్థాపనకు మనం ప్రస్తుతం కంకణం కట్టుకున్నాము అయితే మనలో మనకు మతిమనీ, భావలనీ, మరేదో కలతలు పెట్టడానికి కొందరు యత్నం చేస్తున్నారు. అలాగా మనం సాధించిన స్వరాజ్యాన్ని భంగం చెయ్యడానికి వారు యత్నిస్తున్నారన్నమాట పెద్ద చిన్న తారతమ్యాన్ని తొలగించడం, ప్రజలను వివిధ వర్గాలుగా చీల్చి విభేదాలు పుట్టించడం నిజంగా దూష్యం. మనం కొంతమార్గం ద్వారా గాంధీమహాత్ముని నాయకత్వాన స్వరాజ్యాన్ని సాధించాము. ఇకముందు మన లక్ష్యసాధనకు గూడా కాంతిమార్గాన్నే అవలంబిస్తాము"

దౌర్జన్య మార్గ ఖండన

"దౌర్జన్యం మనలను బానిసం చేసుంది దౌర్జన్యమార్గం ద్వారా మనం అభ్యుదయాన్ని సాధించలేము అణుబాంబులు, ఉజ్జనోబాల్లో మనం పుట్టాము అనగా ధియోత్పత్తిమెక దౌర్జన్యం మన కష్టపెడుట ప్రత్యక్షమూతోంది దౌర్జన్యమార్గం ఏరూపాన ఉన్నా మనం సైరించరాదు తెలంగాణాలోను ఆంధ్రజిల్లాలోను ఎంత హింసకాండ జరిగినదో మీరంతా ఒక్కసారి జ్ఞాపకం తెచ్చుకోండి దానికి బాధ్యులెవరో కనుక్కోండి దానికి బాధ్యులు అట్టి దౌర్జన్యమార్గం వల్ల లేశం కానుపడదు దేశ శ్రేయస్సుకు అది ప్రతికూలం

భారతదేశ అభ్యుదయం

"మన ఏడేండ్లు గా భారతదేశం సాధించిన అభ్యుదయాన్ని గూర్చి నేను మీకు చెప్పడం చరిత్రే చర్వణ మౌతుంది అది జగదేశదేశం భారతదేశం అభ్యుదయం పథాన కొనసాగుతున్నది మనం ఇప్పుడు ఒక కొత్త దశలో ప్రవేశించాము మన లక్ష్యసాధనకు కొత్త పద్ధతులు అవలంబించాలి మనం ప్రజాస్వామ్యవాదులం మనం ప్రజల సహకారంతో పనిచేయాలి ప్రజలు మనకు సహకరించాలి మనం ప్రజలకు సేవకులం మనం ప్రజల సేవకులుగా పనిచేయాలి ప్రజలు మనకు సహకరించాలి

మీగుండెను అలక్ష్యంచేయవద్దు

- శాంతి క్రమంగా కదలకుండుట
- మైకము వచ్చినట్లుండుట
- భారముగాను, మాంద్యముగా నుండుట
- తలతిరిగి పడిగా అదరకుండుట
- నుదుటను శోభీహనగుట
- తొడమచేతిలో కొప్పి
- కాళ్లనాను, గుండెదడ, మిక్కిలిబలహీనత

ఇవి గుండెజబ్బుకు మాదనలు

దక్కని ఆరోగ్యమును తిరిగా పొందండి

నవరత్నకల్ప

రత్నాలు, రసలు, ముత్యాలు ఇంకా మొత్తంతో మిశ్రమ విలువగల రత్నాలతో తయారైనది

కలికాల కండిట్

దుర్గాప్రసాద్ గుప్త వైద్యవాచస్పతి, కవి పెట్టెవమందు పేరిందుడు

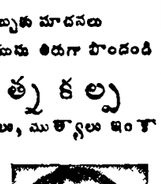

ఉచిత లిటరేచరుకు వ్రాయండి

The Manager NAVRATNA KALPA PHARMACY Jullundur City (India) Grams Navratna Phone 401

మీ చిడ్డ జబ్బుతో అవస్థపడుచున్నయెడల బి సి పి డబ్లియు

గ్రైప్ మిక్శ్చర్

దివ్యంగా పనిచేయును.

అతీసారము, పిత్తము, ఇంక విరేచనములు మందులవచ్చుకాలమునకాధారణముగ కలుగు జబ్బులు తగ్గుటకు అన్నిటిని అదుపుచు

BENGAL CHEMICAL

కలకత్తా, బొంబాయి, కాన్పూరు.

ఏజంట్లు: ఎఫ్ దేవాయి గొందర్ & కో, 41, బందరువీధి మద్రాసు.

ఆంధ్రప్రదేశ్కిస్టులు: మెసర్సు సత్యనారాయణ ఫార్మసీ, కమ్మరివీధి, విజయవాడ

ఇండియన్ బ్యాంక్ లి॥

(స్థాపితం: 1907)

హెడ్ ఆఫీసు: నార్త్ మేడోస్ రోడ్డు మద్రాసు-1

బ్రాంచ్ ఆఫీసులు

ఎగ్మోర్, పాలకొల్లు, పాలకోడేరు, ఎర్రగుంటపాలెం, కొత్తపేట, తిరువళ్లిక్కేణి, బొంబాయి, రాయపేట, మైలాపూరు, గాంధీనగర్, త్యాగరాయనగర్, మంగళూరు, పరమకుడి, పెరియకుళం, రాయపురం, అళ్వార్ పేట, తేనాంపేట & కాంజరం (సబర్బన్) దక్షిణ ఇండియా అంతటనూ, బొంబాయి, న్యూ ఢిల్లీలోను బ్రాంచీలు, సబ్ ఆఫీసులు గలవు

మూలధనము

అనుమతి పొందినది	రు. 1,00,00,000
చందాతీసికొనినది	రు 72,00,000
చెల్లించినది	రు. 57,80,000
రిజర్వు & ఇతర ఫండ్సు	రు 76,00,000
డిపాజిట్లు	రు 23 71 కోట్లు

అన్ని రకములైన బ్యాంకింగు వ్యాపారములు జరుపబడును

యస్ గోపాల అయ్యర్, (No. 1) సెక్రటరీ.

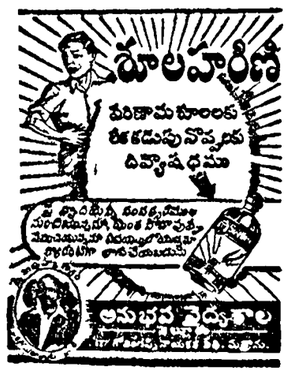

15 రోజుల పరిణామశూల ఔషధము రు 5 లు

స్టాకిస్టులు: బ్రోక్ మెడికల్ హాల్ విజయవాడ గుడివాడ కూచిపుడి రాజమండ్రి తెనాలి బందరు పెడనకల్ పెడికల్ హాల్, గుంటూరు

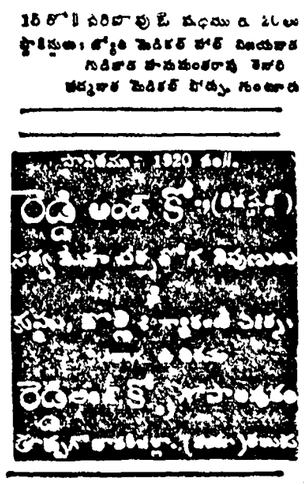

రాష్ట్ర ఆదాయాభివృద్ధికి కమ్యూనిస్టుల చిట్కా

కర్నూలుసభలో సుందరయ్యగారి ప్రసంగం

కర్నూలు, జనవరి 18: పొగాకు పరిశ్రమను జాతీయం చేయడంద్వారాను, ఎక్సైజుపన్నుగా కేంద్రంపన్నులలో ఎక్కువ వాటాకోరి పుచ్చుకొనడంద్వారాను, రాష్ట్రప్రభుత్వం తమ 20 కోట్ల రూపాయల ఆదాయాన్ని 60, 70 కోట్లకు పెంచుకోవచ్చునని ఆంధ్ర కమ్యూనిస్టుపార్టీ కార్యదర్శి శ్రీ పుచ్చలపల్లి సుందరయ్యగారు నిన్న యిక్కడి కొండారెడ్డి బురుజువద్ద జరిగిన బహిరంగసభలో ప్రసంగిస్తూ చెప్పారు

పొగాకు రైతులకు గిట్టుబాటైన ధరలు లభిస్తాయన్నారు

అంచనాలు తగ్గించడానికి, పిల్లలెంతో తిప్పుకుపడుట్టులో సాగ్యమైనంత ఎక్కువ పని పాధించడానికి తమ పార్టీ కృషిచేస్తుందని చెప్పారు

సభకు ఆర్ ముల్లయ్యగారు అధ్యక్షత వహించారు. చాలామంది జనం వచ్చారు

సుందరయ్యగారు రెండుగంటలపాటు ఉపన్యసించి, వచ్చే ఎన్నికలలో కమ్యూనిస్టుపార్టీ అభ్యర్థులను, ప్రభుత్వం ఏర్పాటు చేయడానికి కావలసినంతగా ఎన్నుకోవాలని ప్రజలకు విజ్ఞప్తిచేశారు

క్రిందటిసారి జనరల్ ఎన్నికల విషయం ప్రస్తావిస్తు, కాంగ్రెసు ప్రభుత్వం చేపట్టాల్సిన అణచివేయాలనే దమన విధానం అనుసరించడం వల్లనే ఎన్నికలలో కాంగ్రెసు పార్టీ ఓడిపోయిందన్నారు. ఆ విధానం అనుసరిస్తున్నంతకాలం, ప్రజలు కాంగ్రెసును ఓడిస్తారని చెప్పారు

కాంగ్రెసు కృషికోసం లోక్ ప్రజాపార్టీలు మూడు ఒకటైఅయినా ప్రజలను మోసపుచ్చడానికి ఎన్నికలలో, పేర్చిన చిహ్నాలపై పోటీ చేస్తున్నారని, కమ్యూనిస్టుపార్టీకి చాలా ఎక్కువ స్థానాలే రావడం తథ్యమని సుందరయ్యగారన్నారు.

ఐక్యకాంగ్రెసులో చేరిన పరాలు, ఏ వర్గం మిగతా వర్గాలపై అధికారం చలాయించాలి అని తమలో తాము పోట్లాడు కొంటున్నవి, అది ఐక్యమత్యంగా ఉండలేవులని అన్నారు

విశాలాంధ్ర విషయం ప్రస్తావించి, కమ్యూనిస్టుపార్టీ అధికారంలోకి వచ్చి పదేళ్లయ్యాక, విశాలాంధ్రకోసం పోరాడుతుందని, కాంగ్రెసు పార్టీ, తమ ఎన్నికల ప్రణాళికలో, ఆ విషయం ప్రస్తావించనేదని ఆయన చెప్పారు

కమ్యూనిస్టుపార్టీ ఎన్నికల ప్రణాళిక గురించి చెబుతూ, యిలా అన్నారు. "మా పార్టీ అధికారంలోకి వచ్చి రాగానే మొట్టమొదటగా చేపడ్డ, గిట్టుబాటయ్యే కనుకాల పరిమితి నిర్ణయించి మిగతాధూమిని పేదలకు పంచుతుంది పేదవాళ్లను, భూమిలేని రైతాంగాన్ని కూసుచేయడానికి యింతకన్నా మంచిమార్గంలేదు భూ వ్యవస్థ ప్రజల పద్ధతిని మార్చకుండా, రాజ్యాంగకట్టం పరిరక్షించాలని కమ్యూనిస్టుపార్టీ కేంద్రప్రభుత్వాన్ని కోరుతుంది. ఇప్పటిరాజ్యాంగంచట్టం ప్రకారంపైనా పరిహారానికి ఒక పరిమితి నిర్ణయించి, దీర్ఘకాలపుబాలమీద, అంటే సుమారు 50 యేళ్లమీద చెల్లించవచ్చు అలాంటి సంస్కరణ ఆంధ్రరాష్ట్రంలో ప్రవేశపెడితే, యితరరాష్ట్రాలూడా అందోళన ప్రారంభిస్తుంది. అప్పుడు ప్రజాపరాలకు తిగ్గట్టుగా రాజ్యాంగచట్టం పరిరక్షణవస్తు

మా పార్టీ అధికారంలోకి రాగానే చేసే రెండవపని: పేదరైతులకు ఋణ విమోచన కల్పించడం చిన్న పట్టాదారులకు క్రయం ప్రభుత్వం యిచ్చిన శిస్తుమాఫీ సౌకర్యం మా పార్టీ అమలు జరుపుతుంది. భూమిసంస్కరణలు, వ్యవసాయాభివృద్ధి పెంచడానికి పరిశ్రమలు, పరిశ్రమల అభివృద్ధికి కావలసినంత ప్రోత్సాహం లభిస్తుంది మా పార్టీ, 14 ఏళ్ల వయస్సు వచ్చేంతవరకూ పిల్లలకు ఉచిత విద్యాసౌకర్యం కల్పిస్తుంది తద్వారా 3 లక్షలమంది నిరుద్యోగ విద్యావంతులకు ఉపాధి లభిస్తుంది." అని అన్నారు

రాష్ట్రంలో ప్రతిగ్రామానికి, ఒక వైద్యుడు ఒక మంత్రసాని, యిద్దరు నర్సులు ఉండేట్లు తమ పార్టీ చూస్తుందని, అందుకు అవసరమైన వైద్యులను, శిక్షణనిచ్చి తయారుచేయడానికి వైద్యశాస్త్రంలో స్వల్ప కాలిక కోర్సును ప్రవేశపెడుతుందని చెప్పారు

ప్రభుత్వంలోని తక్కువ జీతాల ఉద్యోగులకు పెంట్రల్ పే కమీషన్ శిఫారసులను తమ పార్టీ అమలుజరుపుతుందని, మంత్రులు నెలకు 500 కంటే ఎక్కువ జీతం పుచ్చుకోరని ఆయన తెలియజేశారు

ప్రాణాకు ఆయకట్టుల క్రిందకు వచ్చే భూములకు, కాంగ్రెసు ప్రభుత్వం పంకల్పించినట్లుగా నీటిపన్ను పెట్టకుండా, భూమిలేని పేదలకు పంచిపెట్టి జాతీయ నిర్మాణ కార్యక్రమాలకు, ప్రజల ఉత్సాహాన్ని ద్విగుణీకృతం చేస్తుందని సుందరయ్యగారు చెప్పారు

కమ్యూనిస్టుపార్టీ అధికారంలోకి వస్తే వ్యక్తి స్వాతంత్ర్యం ఉండదు అనే విమర్శలకు సమాధానంగా కమ్యూనిస్టు ప్రభుత్వం వస్తే, నిజమైన స్వాతంత్ర్యం యిప్పటికన్న ఎక్కువ ఉంటుందని చెప్పారు

తాను ఎన్నుకొన్న కొనసభ్యులు తమ అభిప్రాయానికి విరుద్ధంగా వ్యవహరిస్తున్నట్లయితే, ఆ యనను ఆ పదవిత్యం నుండి తీసివేసే అధికారం ప్రజలకు సంక్రమింపజేస్తు, రాజ్యాంగాన్ని సవరించడానికి కమ్యూనిస్టు పార్టీ ప్రయత్నిస్తుందని అన్నారు.

సభలో గందరగోళం

ప్రశ్నలకు జవాబులు చెప్పనందున

కర్నూలు, జనవరి 18: నిన్న సాయంత్రం కొండారెడ్డి బురుజువద్ద జరిగిన బహిరంగసభలో శ్రీ పుచ్చలపల్లి సుందరయ్యగారికి కొందరు ప్రశ్నలుపంపి, సమాధానాలు యివ్వవలసిందిగా పట్టుపట్ల చూపారు ప్రశ్నలకు సమాధానాలు రావందున కొంతగొడవ జరిగింది. సమాధానాలు యివ్వాలని కొందరు కేకలువేయడం మొగించారు పోలీసులవచ్చి, ప్రశాంతతి నెలకొల్పారు అయినప్పటి ఆహాంతిగు సభలో ఒకవైపున కొందరు దెప్పట్లతో గొడవచేస్తూనే ఉన్నారు మరికొందరు వేదికమీదికి రాళ్లుసూడా విసిరారు

సుందరయ్యగారు యీ గందరగోళాన్ని తీవ్రంగా విమర్శించారు

సభకు పూర్వం పట్టణంలో సుందరయ్యగారిని ఊరేగించారు

మతంలో జోక్యం

కలిగించు కోరట

శ్రీ సుందరయ్య వివరణ

కడప, జనవరి 11: "మతం విషయంలో మేము జోక్యం కలిగించుకోము కాని, జీవునిపేరిటనూ మతం పేరిటనూ పూజారులు ప్రజలను దోచుకొనే పద్ధతిని మేము సహించబోము అని కమ్యూనిస్టు జాయకుడు పుచ్చలపల్లి సుందయ్యగారు నిన్న ఇక్కడ జరిగిన ఎన్నికల ప్రచార సభలో అన్నారు

హైదరాబాదు సంస్థానాన్ని విడగొట్టి విశాలాంధ్రను వెంటనే యేర్పాటుచెయ్యడం అవసరం కమ్యూనిస్టుపార్టీ ఇందుకు కృషిచేస్తుందంటూ తమపార్టీ అధికారంలోకివస్తే అన్ని రకముల స్వాతంత్ర్యమూ ఉంటుందనీ ప్రభుత్వోద్యోగులలో అవినీతి నిర్మూలిస్తామనీ, ఆయుర్వేద వైద్యానికి ప్రోత్సాహమిస్తామనీ, పేదవాల నిర్వాసక సంఘం వారి నిధాన్యాలను అమలుజరుపుతామనీ చెప్పారు శ్రీ సుందయ్య

నర్సారావుపేట

నర్సారావుపేట, జనవరి 10: పార్లమెంటు సభ్యుడు బాపనయిదుగు రామయ్యచౌదరిగారి అధ్యక్షతన ఈనెల 7 తేదీ కమ్యూనిస్టుల ఎన్నికల ప్రచార సభజరిగింది కాంగ్రెసు ప్రభుత్వాన్ని విమర్శిస్తూ పార్లమెంటు సభ్యులు శ్రీమతి రేణుకా చక్రవర్తిగారు ఉపన్యసించారు తమ పార్టీ విధానాన్ని వివరిస్తూ శ్రీయుతులు పేరులపల్లి శ్రీ కృష్ణ, పెదబలి శ్రీరాములుగారలు కూడా ప్రసంగించారు సభికుల ప్రశ్నలకు శ్రీ కృష్ణా గారు జవాబులు చెప్పారు

మారుటేరు

మారుటేరు, జనవరి 12 శ్రీ గురుముఖ్ సింగ్ రాక సందర్భములో ఈనెల 10 తేదీ యీ నియోజకవర్గం నుంచి కమ్యూనిస్టు అభ్యర్థిగా పోటీ చేస్తున్న ధూపతిరాజు లక్ష్మీనరసరాజుగారి అధ్యక్షతన ఎన్నికల ప్రచార సభజరిగింది. కాంగ్రెసు పరిపాలనను విమర్శిస్తూ శ్రీ గురుముఖ్ సింగ్ ఉపన్యసించారు. ఆయన ప్రసంగాన్ని వెక్కలపూడి రామారావుగారు తెలుగులోకి తర్జుమా చేశారు తమ పార్టీ కృషిని వివరిస్తూ శ్రీ లక్ష్మీనరసరాజ ఎడాల శ్యామసుందరరావు గారలు ప్రసంగించారు.

బాలిరెడ్డి నామినేషన్

'ఉపసంహరణ'

శ్రీ అజయఘోష్ అభ్యర్థన

న్యూఢిల్లి, జనవరి 12: తంబళ్లపల్లి నియోజకవర్గములోని కాంగ్రెస్ వాదులు శ్రీ అవుల బాలిరెడ్డిని ఎత్తుకుని పోయారని కమ్యూనిస్టుపార్టీ కార్యదర్శి శ్రీ అజయఘోష్ ఈనాడు అభ్యర్థన చేశారు

అయన ప్రకటనలో ఈ క్రింది విధంగా వున్నది: "ఆంధ్రరాష్ట్రము నందలి తంబళ్లపల్లి నియోజకవర్గంలో కాంగ్రెస్ వాదులు కమ్యూనిస్టు అభ్యర్థి అయిన శ్రీ అవుల బాలిరెడ్డిని ఎత్తుకుని పోయి, జనవరి 8 నుంచి 10 వరకు తమ ఆధీనంలో వుంచుకుని, కాంగ్రెస్ అభ్యర్థికి అనుకూలమిత్వడానికిగాను తన అభ్యర్థిత్వమును రద్దు చేసుకోవాలని బలవంతంచేసినట్లు మాకు తెలిసింది ఇలా చేసినందుకు ఆ నియోజకవర్గములోని కొంతమంది కాంగ్రెస్ వాదులను ప్రాసిక్యూట్ చెయ్యాలి, ఉపసంహరణ పత్రాన్ని తిరస్కరించి రిటర్నింగ్ ఆఫీసరు పనుర్పించారనీ, అందువల్ల కాంగ్రెసు అభ్యర్థి పోటీలేకుండా యెన్నిక అయినట్లు ప్రకటనమైందనిగూడా మాకు సమాచారం తెలిసినదనీ ఆరోపించారు."

రైతులు పండించే పంటల ధరలను స్థిరీకరించాలి

ప్రచారసభలో రంగాగారి విజ్ఞప్తి

అద్దంకి, జనవరి 11 పంటల ధరలను వెంటనే స్థిరీకరించి వలసిందిగా అద్దంకి నియోజకవర్గములోని కొప్పెర పాడులో జరిగిన ఐక్య కాంగ్రెసు సంఘటన ఎన్నికల ప్రచార సభలో ఎన్జి రంగాగారు అన్నారు

రంగాగారు ఈనెల 9 తేదీన ఇంకా లునుంచి అద్దంకి నియోజకవర్గములోని గంగవరం వెళ్ళారు శ్రీయుతులుపాటిబండ్ల శ్రీమన్నారాయణ, ముద్దన వెంకటేశ్వర్లు మొదలైన వారుకూడా రంగాగారి వెంటనున్నారు రయితులు శ్రేత్రులూ, వియంతృత్వి వారు లూ అయిన కమ్యూనిస్టులను ఓడించి ఐక్య కాంగ్రెసు సంఘటన అభ్యర్థులను గెలిపించవలసినదిగా అక్కడి జరిగిన సభలో రంగాగారు ప్రజలకు విజ్ఞప్తిచేశారు

అద్దంకి నియోజకవర్గ ఐక్య కాంగ్రెసు సంఘటన అభ్యర్థి శ్రీ వాగి వేని వెంకయ్యగారు వెంటరా రంగాగారు అక్కడి నుంచి దండిలూరు వెళ్ళారు రయితులందరూ సమైక్యమై ఈ ఎన్నికలలో తమ శక్తి సామర్థ్యములను నిరూపించి వెంకటేశ్వరుని అక్కడి జరిగిన సభలో రంగాగారు అన్నారు

అక్కడినుంచి రంగాగారు కొప్పెరపాడు వెళ్లారు ప్రస్తుతం రయితులు అర్థికంగా చాలా ఇబ్బంది పడుతున్నారనీ రయితులు పండించే పంటలకు గిట్టుబాటయిన ధరలు కాకపోవడమే దానికి కారణమనీ రంగాగారు అక్కడి జరిగిన సభలో అన్నారు వెంటనే పంటలకు ధరలను స్థిరీకరించవలసినదిగా ప్రభుత్వానికి విజ్ఞప్తిచేశారు వచ్చే ఎన్నికలలో ఐక్య కాంగ్రెసు సంఘటన అభ్యర్థి జాగిచేని వెంకయ్యగారిని గెలిపించవలసినదిగా రంగాగారు ప్రజలను అభ్యర్థించారు

అక్కడినుంచి రాచమాతల వెళ్లారు కమ్యూనిస్టులు రయితుల అభివృద్ధికి ఏ విధంగా వ్యతిరేకులైనదీ అక్కడి సభలో రంగాగారు వివరించారు

రాచమాతలనుంచి దైవాలరావూరు వెళ్లి అక్కడి జరిగిన సభలో ఉపన్యసిస్తూ రయితుమోలీ పామరస్యం పెంపొందవలెనని రంగాగారు అన్నారు ఐక్య కాంగ్రెసు సంఘటన అభ్యర్థి జాగిచేని వెంకయ్యగారిని గెలిపించవలసినదిగా ప్రజలకు విజ్ఞప్తిచేశారు. రంగాగారు అక్కడినుంచిఅద్దంకి వెళ్లారు

కమ్యూనిస్టుల శాంతి

నేతిబీరకాయవంటిది

పశ్చిమఎల్లి, జనవరి 9: ఈ తాలూకా మూడలక్రామంలో కల్లూరి సుబ్బయ్యగారి అధ్యక్షతన ఐక్యకాంగ్రెసు ఎన్నికలసభ నిన్న రాత్రి జరిగింది. చలపతిరావుగారు జాతీయ గీతం పాడారు డాక్టరు తురగా సుబ్బారావుగారు ప్రజాస్వామ్యం పరిఢిల్లాలంటే కాంగ్రెసుకే ఓటు ఇమ్మని విజ్ఞప్తిచేశారు. పి లక్ష్మణబాబుగారు కమ్యూనిస్టులు జాతీయంగా వర్గకలహాన్ని కోరుతూ, అంతర్జాతీయంగా 'శాంతి' కావాలని కోరటం వట్టి నాటకమన్నారు. ఈ ఉద్యమంలో శ్రీ జాదిలాలబాబు ఆంధ్రలో ప్రధానపాత్ర వహించారనీ వారికి ప్రజలు జవాబు చెప్పాలనీ అన్నారు ముద్దనిషేధం రద్దుచేయాలని కోరే కమ్యూనిస్టుల ఎత్తులకు మోసపోవద్దన్నారు. పి. సత్యనారాయణరెడ్డిగారు మాట్లాడుతూ అంధ్రులు కమ్యూనిస్టుల పీడనుండి తప్పించుకోవాలంటే ఐక్యకాంగ్రెసు అభ్యర్థులకే ఓటివ్వాలన్నారు పి ఎస్ పి ఎస్ చలపతిరావు, ఐపరియోగిగారలు బందారు కందిబండగారిని గెలిపించాలని విజ్ఞప్తిచేశారు.

చేకు భాగింపాలెంగారి శాయకశ్యాన కాంగ్రెసు నేతవారికి పట్టుగల, యువకులు పైకిళ్ళతో పర్యటించారు పణిదెంగ్రామంలో సుమారు 90 ఏళ్ళ వృద్ధురాలు కాంగ్రెసుకే ఓటు నిదీయించింది భీమవరం, ఇట్టూరు, గుర్లపూడి, పణిదెం, దీపాల దిన్నపాలెం, కటకూరు వగైరా గ్రామాలలో పర్యటించారు

ఎడ్లపాడులో ఐక్య

కాంగ్రెసు ప్రచారం

ప్రజలకునాయకులవిజ్ఞప్తి

ఎడ్లపాడు, జనవరి 12 వ్యక్తులను బట్టి కాక సంస్థల సిద్ధాంతాలను చూచి వచ్చే ఎన్నికలలో ఐక్య కాంగ్రెసు సంఘటన అభ్యర్థులను గెలిపించవలసినదిగా యూనాలు 10 తేదీ ఇక్కడ జరిగిన ఐక్య కాంగ్రెసు సంఘటన ఎన్నికల ప్రచార సభలో పల్లపాటి వెంకట్రామయ్యగారు ప్రజలకు విజ్ఞప్తిచేశారు సభకు ఫిరంగిపురం నియోజకవర్గం ఐక్య కాంగ్రెసు సంఘటన అభ్యర్థి కొసు బ్రహ్మానంద రెడ్డి గారు సభకు అధ్యక్షత వహించారు

అటు తర్వాత ఎన్ జి రంగాగారు మాట్లాడుతూ ఐక్య కాంగ్రెసు సంఘటన అభ్యర్థులు శ్రీ కొసుబ్రహ్మానందరెడ్డి, బి బి శివయ్య, బల్లపాటి వెంకట్రామయ్యగారలను గెలిపించవలసినదిగా ప్రజలకు విజ్ఞప్తిచేశారు గరికపాటి ఎన్నికల అసుభిజ్ఞాన్ని దృష్టిలో పెట్టుకొని కాంగ్రెసు కృషి కార్యకర్తలు పార్టీలు పనిచేయకపోయినప్పటికీ కమ్యూనిస్టుపార్టీ కార్యాలయాలను రంగాగారు విమర్శించారు.

ఏలూరులో ప్రచార

కార్యాలయం

ఏలూరు, జనవరి 12: ఏలూరు నియోజకవర్గమునకు ఐక్యకాంగ్రెసు సంఘటన అభ్యర్థి శ్రీ కిర్లప్రబ్రహ్మయ్యగారు నిర్మించిన బడిపటు తెలియరాగానే యీ విషయమై అనిశ్చితి పరిస్థితి తొలగిపోయి ఎన్నికలరంగంలోకి స్థానిక కాంగ్రెసు కార్యకర్తలు దిగుతున్నారు శివ తేదీ పాయంకాలం రామచంద్రరావు పేటలో సుమారు 200 మంది కాంగ్రెసు కార్యకర్తలు సమావేశమై పట్టణంలోని వివిధ ప్రాంతములలో ఎన్నికల ప్రచారం ప్రారంభించ వలెనని నిర్ణయించారు

ఈదర వెంకట్రావుగారి మూడవ భవనములో పట్టణకాంగ్రెసు ఎన్నికల కార్యాలయాన్ని యేర్పాటు చేశారు పసుమర్తి పురుషోత్తంగారు భవనం మీద జాతీయ పతాకము ఎగురవేశారు ఆ సందర్భంలో జరిగిన సభకు దుగ్గిరాల రాజశేఖరరావుగారు అధ్యక్షతవహించారు ఎన్నికల కార్యాలయానికి ఈదర వెంకట్రామయ్యగారు ప్రారంభోత్సవం జరిపారు శ్రీయుతులు శ్రీర్ల ప్రబ్రహ్మయ్య డాక్టరు మూబ్బాన రంగయ్య కసుమర్తి పురుషోత్తము, దదలవాడ సత్యనారాయణ గారలు ప్రసంగించారు.

భీమవరం

భీమవరం, జనవరి 10 ఈ నియోజకవర్గ కాంగ్రెసు అభ్యర్థి జాగు వెంకట్రామయ్యగారు గ్రామాలలో పర్యటించారు బుర్రకథలు చెబుతున్నారు 300 సైకిళ్లతో యాత్రజరిపారు

కొత్తపేటవాడ గ్రామంలో గరివారంలో సైకిళ్ళయాత్ర జరిగింది ప్రచార పత్రాలు పంచినవి పెదమద్దూరాలు, కలిదిండి విజయవరసింహరావు గారలు కూడా వున్నారు

మదనపల్లి

మదనపల్లి, జనవరి 11 మదనపల్లి తాలూకా, పట్టణకాంగ్రెసు సంఘటనల ఆధ్వర్యమున నిన్న ఇక్కడ జరిగిన ఎన్నికల ప్రచారసభలో శ్రీ ఎ తిమ్మారెడ్డిగారు కమ్యూనిస్టుపార్టీ తమ ఎన్నికల ప్రణాళికలో చేసిన వాగ్దానాలను వివరించి ఈ పనులన్నీ చెయ్యడానికి డబ్బు ఎక్కడనుంచి వస్తుందని ప్రశ్నించారు సభకు ఎమ్మెల్సీ పాపన్నగుప్తగారు అధ్యక్షత వహించారు ఇంతకుపూర్వం ఇక్కడ జరిగిన కమ్యూనిస్టుపార్టీ ఎన్నికల ప్రచారసభలో శ్రీ సుందరయ్యగారు కాంగ్రెసుపార్టీమీద చేసిన జరోపణలన్నింటికీ నిన్నటి ఈ సభలో తిమ్మారెడ్డిగారు జవాబులు చెప్పారు, ప్రధాని నెహ్రూపై కమ్యూనిస్టులు చేస్తున్న విమర్శనలను శ్రీ తిమ్మారెడ్డి నిరసించి వచ్చే ఎన్నికలలో ఈ నియోజకవర్గంలోని కాంగ్రెసు అభ్యర్థిని గెలిపించవలసినదిగా ప్రజలకు విజ్ఞప్తిచేశారు.

కొలకలూరు

తెనాలి, జనవరి 11: దుగిరాల నియోజకవర్గానికి చెందిన కొలకలూరులోని కూరగాయల వర్తకులు కాంగ్రెసు ఎన్నికల నిధికి గాను గ్రామం కాంగ్రెసు వారికి 116 రూపాయలు విరాళమిచ్చారు జాతీయ పతాకను ప్రతిష్ఠించి ఎన్నికల ప్రచారం ప్రారంభించారు

పరుచూరు నియోజకవర్గంలో

ఐక్య కాంగ్రెసు ప్రచారం

బాపట్ల, జనవరి 10: కాంగ్రెసు, కృషికార్లోక్, ప్రజాపార్టీలకు చెందిన సుమారు 500 మంది కార్యకర్తలు ఈనెల 7-వ తేదీన చెందినదిగా నుంచి బయలుదేరి కారుమూరు, పరుచూరు ఫీర్కాలలోని గ్రామాలలో ఎన్నికల ప్రచారంచేశారు ఈ కార్యకర్తలు ఊరేగింపుగా చెందినదిగా నుంచి బాగులపాడు, కొమ్మూరు, పెద్దబారిపాలెం, కాట్రపాడు, పుసులూరు, పమిడిపాలెం, పల్లూరు, చిన లింగాయపాలెం, లింగంగుంట, కొండెబాలవారిపాలెం, గరికపాడు, పొండ్రపాడు, కొల్లిదుర్ల గ్రామాలకు వెళ్ళి వచ్చే యెన్నికలలో ఐక్యకాంగ్రెసు సంఘటన అభ్యర్థులను గెలిపించ వలసినదిగా ప్రజలకు విజ్ఞప్తిచేశారు. ఆనందర్నుములో తెలగాయపాలెములో రావి వెంకటేశ్వరావుగారి అధ్యక్షతన జరిగిన సభలో ఐక్యకాంగ్రెసు సంఘటన ఎన్నికల ప్రణాళికను వివరిస్తూ కారం చేటి ఐక్యవాదాంగాను ప్రసంగించారు. ఈ కార్యక్రమములో అనుకూలాడు అక్కడి నుంచి బోడిపాలెము, కొలిపాని పాలెము, చేటూరు, అప్పాపురం గ్రామములలో ప్రచారం జరిగింది కొత్త కూరు వెళ్ళారు కొనుకూరులో టంగుటూరు హనుమయ్యగారి అధ్యక్షతన జరిగిన సభలో ఐక్యకాంగ్రెసు సంఘటన ఎన్నికల ప్రణాళికను వివరిస్తూ సుందర సత్యనారాయణగారు ప్రసంగించారు

అక్కడినుంచి ఈ చేరపులు కొండి బాటూరు, చెరుకూరు గ్రామాల మీదుగా తురికపాలెం వెళ్ళారు అక్కడ బహిరంగసభ జరిగింది. పల్లకల వెంకటరావు, సుందర సత్యనారాయణగారలు ఉపన్యసించారు 9-వ తేదీ ఉదయం అక్కడి నుంచి బయలుదేరి ఈ ఊళ్ళకు వెళ్ళారు కారుమూరు, పెద్దపాలెం, కొత్తపాలెం, పిరిగిపాలెం, పల్లూరు, చిన పాలెం, కొండెపాలెం, కొండెపాలెం, పాలపర్రు, పరుచూరు, పోలవరం, కొత్తపాలెం, పోలవరం, పోలవరం, పోలవర

సాహిత్య వేదిక: రచయితల బాధ్యత

"అభ్యుదయం" అనే ముసుగులో ఉన్న ప్రమాదం

ఆర్యా, "ఆంధ్ర రచయితల సుస్థిర శ్రేయస్సుకు" అను ఒక రచయితగారి వ్యాసానికి, కమ్యూనిస్టులపాలిటి "మహాత్మ" శ్రీ శ్రీ గారు యిచ్చిన సమాధానం ఆంధ్రపత్రికాధిపుఖంగా మీరు ఆంధ్రులమీద, భారతదేశం మీద వైతేనేమి, శ్రీ వారికి ఉన్న "లోని" అభిప్రాయాలను, వీరి దేశంయిడుల వారికి కల అనురాగాధిక్యతను ప్రపత్రులను ఖచ్చితంగ పరిచినందుకు వారికి ధన్యవాదాలు అదిలో వ్యాసం వ్రాసిన వ్యాపారదయితి గారే శ్రీ శ్రీ గారికి తగిన సమాధానాన్ని యిచ్చారు కానీ గమనించవలసినవిషయం, ప్రజాస్వామ్యవాదులు తమ కర్తవ్యాన్ని విస్మరించుకోవడం, ఇక వేదాంతులు, మేధావంతులు, ప్రజాస్వామ్యవాదులూ తమ కర్తవ్యాన్ని మరచి, నేడున్న విరంకుశశక్తులనుండి దేశాన్ని, స్వేచ్ఛా స్వాతంత్ర్యాలను రక్షించుకుంటారని ఆశిద్దాం.

అనాదినుండీ సంఘంలోని నిరంకుశశక్తులతో మానవుడు యెల్లప్పుడూ పోరాటం సాగిస్తూ వస్తున్నాడు ఆ దీర్ఘపోరాటాల ఫలితమే నేడు అతిడు అనుభవించుతున్న రాజకీయ, ఆర్థిక, సాంఘిక, సాంస్కృతిక రంగాలలోని స్వేచ్ఛ ప్రజాస్వామ్య వ్యవస్థలో యెన్నో లోపాలున్న సాధారణమే, కొన్ని ప్రత్యేక పరిస్థితులలో తప్ప అట్టి స్వేచ్ఛ మానవుడికి ఉన్నది. రాజకీయంగా మానవులకు ప్రజాస్వామ్యంలో పంచబడిన ముఖ్యమైన హక్కు, తనకు తోచినది, తాను విశ్వసించునది, రచనలద్వారా, పత్రికల ద్వారా, వేదికలద్వారా ప్రచారం చేసుకొనుట అవకాశం తాను కోరిన గ్రంథాన్ని అతిడు పఠించవచ్చు, స్వేచ్ఛతో యెదించుకొనవచ్చు, యే ప్రజాస్వామ్యదేశంలో నేడు యిట్టి అవకాశానికి లోటుపాటిల్లుతే, ఆ సమయంలో ఆదేశపరిస్థితులూ, ఆదేశంలో పరిపాలనలో ఉన్న పార్టీప్రభావం వల్ల కానీ, ప్రజాస్వామ్యసిద్ధాంతాలలోని లోపంమాత్రం కాదు ఈ విషయాన్ని క్షుణ్ణంగా గమనించాలి కానీ యిట్టి విషయాలను యోచించనిక "శ్రీ శ్రీ"వంటి వారికి సాధ్యకాలేదు అనుథ విందు తున్నాడు ఆంటే ఇట్టి పవిత్రమైన హక్కును భారతరాజ్యాంగం ద్వారా, రాజకీయంగా దేశానికి యిచ్చిన "గంగాభాగీరథి" కాంగ్రెసు మనకు కల్పించలేదేమి. కానీ దేవినపోర పాటు ఆహక్కును భావాభావస్వేచ్ఛను కోరినవారికి, శ్రీ శ్రీ వంటి వారు కూడా కలిగించడం దీని ప్రభావమే నేడు దేశంలో విశృంఖలంగా ప్రవహిస్తున్న, ప్రజాస్వామ్యవ్యవస్థకు హానికరమైన పారవశ్యం - దీని ప్రభావమే నేడు జాతీయతను కూడా కోల్పోయి పాలుత్రాగి తల్లిరొమ్మును గుద్దే సుతుల్రుకులు ఇట్టి విమర్శనాయక తప్పదు తమ అవకాశం కలిగించడం ప్రజాస్వామ్య ముఖ్యలక్షణం

ఈ హక్కుకు నేడు ప్రపంచంలో "అభ్యుదయం" అనే ముసుగులో ప్రమాదం వాటిల్లుతూ ఉంది. వాటిని మనం తమ సర్వస్వమైన స్వేచ్ఛా స్వాతంత్ర్యాలను రక్షించుకోవాలి అందు కవులకు కార్యక్షేత్రం యెంతేనా ఉంది ప్రత్యేకంగా నేడు ఆంధ్రదేశంలో యేర్పడిన పరిస్థితులలో ప్రజాస్వామ్య జీవిత విధాన ప్రచారమూ, పోరాటాన్ని పరిపాలిస్తూ జరుగవలసి యున్నది. నేటి ఆంధ్ర రాజకీయ జీవితంలోని ప్రధానలక్షణం ప్రజాస్వామ్య విధానంలో మమ్మకమున్న రెండవ బలీయమైన స్రవంతిగా శేషపోవడం దీనికి తోడు ప్రజానీకంలోఉన్న రాజకీయ చైతన్యంతో పాటు విద్యలేక పోవడం. తమ అవకాశాన్ని నిరంకుశ శక్తులు విని యోగించుకొని సర్వ ప్రయత్నాలూ చేస్తున్నాయి. ఈ ప్రయత్నాలకు ఆంధ్ర జాతిలోను అయింతా భారతదేశం యావత్తూ, అట్టి ప్రమాదానికి గురిఅవుతుందనే విషయం ప్రపంచ చరిత్ర తెలిపినవారు కానవలేదు దీనికే కాబోలు "యధార్థస్వాతంత్ర్యమంటుంటున్నారు. "శ్రీ శ్రీ"గారు.

ప్రజాస్వామ్య వ్యవస్థలోని భావస్వేచ్ఛ అంటే-ఇతర "శక్తుల" అదుపు ఆజ్ఞలలోలేని స్వేచ్ఛ అన్నమాట ఇతర "శక్తులు" అనగా "ప్రభుత్వం లేక పార్టీల" శక్తులు అవవచ్చు, అది రాజకీయ, ఆర్థిక, సాంఘిక ఒత్తిడుల ద్వారా బహిర్గతమవుతుంది ఈ ఒత్తిడులకు లోనై కాని స్వేచ్ఛయితే కాకారణం ఉన్నప్పుడే మానవుడు స్వేచ్ఛతో ముఖంగా పురోగమించగలడు. "కాని రకాలైన భావాలే కలిగి ఉంటారో" అని కాకపోతే దేశాలలో యిటి భావస్వాతంత్ర్యము లేదన్నమాట ఈరకమైన సంపూర్ణ "స్వేచ్ఛ" యేదేశంలోనూ అచరణలో లేకపోయినా ప్రజాస్వామ్య "బూర్జువా" దేశాలలో, కమ్యూనిస్టు దేశాలన్న అనేకవిధాల అచరణలో ఉన్నది. ఇటీ "బూర్జువా" హక్కును కమ్యూనిస్టు దేశాలు అంగీకరించవు - అదరించవు కమ్యూనిస్టు దేశాలలోని రచయిత ప్రభుత్వ ఏజంటు-ప్రభుత్వం అంటే కమ్యూనిస్టు పార్టీ మాత్రమే ఒకరకం అభిప్రాయానికి ప్రాధాన్యతనిచ్చి రెండవ అభిప్రాయానికి కామమాత్ర అవకాశం కలిగించడం కూడా భావ స్వాతంత్ర్యం లేని విధంగా రాజకీయ విధానాలకు అనుకూలంగా పోలియట్ గ్రంథాలలో జరిగే మార్పులనుకూడా రచయితలు గమనించడం ముఖ్యము కమ్యూనిస్టు పార్టీ విధానము మారినప్పుడు పోలియట్ గ్రంథాలు కూడా మారుతాయి ప్రఖ్యాతి విపవ జాయకుడైన ట్రాట్స్కీకి జరిగిన అన్యాయమును ఉదహరిస్తే సులభంగా బోధపడుతుంది

6 నవంబరు 1918 "ప్రావడా"లో ట్రాట్స్కీని గురించి స్టాలిన్ యిలా వ్రాశాడు "విప్లవానికి సంబంధించిన సమస్త కార్యక్రమము పెట్రోగ్రాడ్ సోవియట్ అధ్యక్షుడైన ట్రాట్స్కీ అధ్వర్యములో జరిగింది అవిప్లవ కార్యక్రమ చురుకు చాకచక్యాలకు, ట్రాట్స్కీకి సైనిక విప్లవ కమిటీ యిచ్చినగా ఋణపడివుంది" ఈ పైన కొటేషన్ సంబంధించిన సమస్త కార్యక్రమము పెట్రోగ్రాడ్ సోవియట్ అధ్యక్షుడైన ట్రాట్స్కీ అధ్వర్యములో జరిగింది అవిప్లవ కార్యక్రమ చురుకు చాకచక్యాలకు, ట్రాట్స్కీకి సైనిక విప్లవ కమిటీ యిచ్చినగా ఋణపడివుంది" ఈ పైన కొటేషన్ 1930 వరకూ అనేక సంపుటాలలో, మార్చి లేకుండా ముద్రింపబడింది కాని 1946 లో ప్రకటింపబడిన స్టాలిన్ సంపూర్ణ గ్రంథావళిలో పై వ్యాసము ప్రకటింపబడినా పై వాక్యాలు మాత్రము తీసివేయబడాయి 1938 లో ప్రకటింపబడిన కమ్యూనిస్టుపార్టీ చరిత్రలో ట్రాట్స్కీ పేరుకు స్థానము లేక పోయింది

నియంతల రాజ్యాలలో రచయితలు ఒక్కతీరుగా ఉండలంటే కుదరదు మరుతుగాలిలో దోలే ధ్రువాలుగా చిత్రింపబడి చరిత్రగతిలో మారిపోయిన రచయితలు కూడా కనిపిస్తారు. ఇట్టి రాజకీయ పార్టీ విధానము మారినప్పుడు పోలియట్ గ్రంథాలు కూడా మారుతాయి ప్రఖ్యాతి విపవ జాయకుడైన ట్రాట్స్కీకి జరిగిన అన్యాయమును ఉదహరిస్తే సులభంగా బోధపడుతుంది

6 నవంబరు 1918 "ప్రావడా"లో ట్రాట్స్కీని గురించి స్టాలిన్ యిలా వ్రాశాడు "విప్లవానికి సంబంధించిన సమస్త కార్యక్రమము పెట్రోగ్రాడ్ సోవియట్ అధ్యక్షుడైన ట్రాట్స్కీ అధ్వర్యములో జరిగింది అవిప్లవ కార్యక్రమ చురుకు చాకచక్యాలకు, ట్రాట్స్కీకి సైనిక విప్లవ కమిటీ యిచ్చినగా ఋణపడివుంది" ఈ పైన కొటేషన్ 1930 వరకూ అనేక సంపుటాలలో, మార్చి లేకుండా ముద్రింపబడింది కాని 1946 లో ప్రకటింపబడిన స్టాలిన్ సంపూర్ణ గ్రంథావళిలో పై వ్యాసము ప్రకటింపబడినా పై వాక్యాలు మాత్రము తీసివేయబడాయి 1938 లో ప్రకటింపబడిన కమ్యూనిస్టుపార్టీ చరిత్రలో ట్రాట్స్కీ పేరుకు స్థానము లేక పోయింది

నియంతల రాజ్యాలలో రచయితలు ఒక్కతీరుగా ఉండలంటే కుదరదు మరుతుగాలిలో దోలే ధ్రువాలుగా చిత్రింపబడి చరిత్రగతిలో మారిపోయిన రచయితలు కూడా కనిపిస్తారు. ఇట్టి కమ్యూనిస్టు

గంటల పంచాంగం

శ్రీ జయ సం॥ పుష్య మా॥ అష్టమి
1955 సం॥ జనవరి 16 ఆదివారం
మా॥ అష్టమి 26-58 చిత్ర 16-31 వర్జ్యం 19 48 ల 21-36వరకు.
మా॥ నవమి జనవరి 17 సోమవారం పౌషనవమి 19-37స్వాతి 16 26 వర్జ్యం 22-46 ల 24-36 వరకు.

ఆంధ్రపత్రిక
ఓడ లేయని యొడరింపక
పరపర మ్రక్షియము తన మనంబున కగు బా
కాయమను పరపరర్మపథమంబెల్లన్
(మహాభారతము)
శ్రీ జయ సం॥ పుష్య మా॥ అష్టమి
ఆదివారం

స్వతంత్ర అభ్యర్థుల త్యాగం

ఎన్నికల బోటీ స్వరూపం నిర్ధారణ అయినది ఎన్నికల శాసనసభ 193 స్థానాలకు 573 మంది అభ్యర్థులు బోటీచేస్తున్నారు వీరిలో స్వతంత్ర అభ్యర్థులు 175 మంది. ప్రథమ ఉత్సాహంలో, ఆవేశములో, అభ్యర్థుల నిర్ణయంలో జరిగిన అన్యాయాలను సూచిస్తూ తర్వాత కల్గిన ఉద్రేకములో చాదాపు మూడువందల మంది బాబు సేవనము అను దాఖలు చేశారు క్రమంగా ఎన్నికల ప్రాధాన్యాన్ని, ఈ ఎన్నికలలో ప్రజాస్వామ్య శక్తులకు విజయం చేకూర్చవలసిన అవసరాన్ని గ్రహించి చాదాపు 12వ మంది తమ అభ్యర్థిత్వాలను ఉపసంహరించుకున్నారు గ్రీందటి సమయంలో మేము తరచు చేస్తూవచ్చిన విజ్ఞప్తులను, అభ్యర్థనలను మన్నించి, అనేక మంది విషయములను గ్రహించి తమ అభ్యర్థిత్వములను ఉపసంహరించుకున్నారు గ్రామీణ ప్రజలు రాష్ట్రాభ్యుదయ పథము, దేశక్షేమమును ప్రధానముగ భావించి ఇంతటి స్వార్థత్యాగము చేసిన ఈ స్వతంత్ర అభ్యర్థులను మా హృదయపూర్వక అభినందనలు ఉపసంహరించుకున్నవారిలో కొందరైనా విజయాన్ని సాధించగల్గియుండేవారు. కనుకనే వారి ఉపసంహరణను స్వార్థత్యాగముగ పేర్కొనుట సమంజసము కాంగ్రెస్‌నుంచి వైదొలగి స్వతంత్రులుగా బోటీ చేస్తున్నవారు కొందరు బోటీకి నిలబడి విశ్వాసంకొనుట అత్యంత శోచనీయం

దాదాపు 77 స్థానములలో ఐక్యకాంగ్రెస్ సంఘటనకు, కమ్యూనిస్టు పార్టీకి ముఖాముఖి బోటీలున్నవి వీటిలోనుండి ఎన్నికలతో బోటీలున్న నియోజకవర్గాలు గ్రీందటి ఎన్నికలతో పోల్చి చూస్తే చాలా తక్కువనే చెప్పవచ్చును ఇది రాష్ట్రశ్రేయస్సును శుభసూచకము కాంగ్రెస్ అధ్యక్షుడు నిన్న, మొన్న రాష్ట్రంలోని కొన్ని ప్రధాన పట్నాల్లో జరిగిన బహిరంగ సభల్లో ఈ ఎన్నికల ప్రాధాన్యాన్ని వివరించారు. ఇప్పటికే వివిధపక్షాల నాయకులు తమ పక్షాల తరపున ప్రచారం తీవ్రంగా జరిపారు గ్రీందటి ఎన్నికలతోకంటే ఈ ఎన్నికలలో బోటీలున్న స్థానాలు అధికం ఎన్నుకోవడం సులభమైంది గ్రీందటి ఎన్నికలలో 140 స్థానాలకే చాదాపు పెద్దపక్షాలు బోటీచేశారు స్వాతంత్ర్యం గాంధీజీ సేవించారి సంఖ్యే అప్పుడు ఎక్కువ అయినా అప్పుడు కాంగ్రెస్, కిసాన్ మజ్దూర్ ప్రజాపార్టీ కృషికార్ లోక్ పార్టీ, కమ్యూనిస్టుపార్టీ, సోషలిస్టుపార్టీలు విడివిడిగా ఎన్నికల్లో పాల్గొనడంవల్ల ప్రజలు పార్టీల ప్రణాళికలకుగాక పార్టీలకే ప్రాధాన్యమిచ్చి తమ అభిమానమును ప్రకటించుకొనవలసివచ్చింది

ఇప్పుడు పరిస్థితులలో చాలా మార్పు వచ్చినది నేడు ఎన్నికల్లో పాల్గొంటున్నవి ప్రధానంగా మూడేమూడు పక్షాలు మనుకటి ప్రజాపార్టీ, కృషికార్ లోక్ పార్టీలు కాంగ్రెస్‌తో ఎన్నికల మైత్రిని కుదుర్చుకుని ఐక్యకాంగ్రెస్ సంఘటనగా ఏర్పడినవి కొన్ని స్థానాలకు కాంగ్రెస్ పార్టీవారు తమ అభ్యర్థులను నిలబెట్టారు మిగతా స్థానాలకు కృషికార్ లోక్, ప్రజాపార్టీలవారు తమ తమ అభ్యర్థులను నిలబెట్టారు మొత్తం 185 స్థానాల్లోనూ ఈ మూడు పార్టీలవారు కలిసి పని చేయడానికి నిశ్చయించారు ఇట్టి ఏర్పాటు హర్షణీయమని, ఇతర ప్రజాస్వామిక పక్షాలన్నీ కాంగ్రెస్‌లో కలిసి జాతీయ సేవ ధోరణి ప్రయోజనకరం కాదని మేము మొదట్నుంచి అభిప్రాయ పడుతూనే వున్నాము కనుకనే ఈ మూడు పార్టీలకు ఒక విధమైన ఎన్నికల పథకానికి సమ్మతించారు ఇట్టి పద్ధతి కాంగ్రెసు అభ్యర్థులకు ఎంతో ఉపయోగకరమని మా నమ్మకం

రాష్ట్రంలో ప్రజాస్వామ్య సమస్థిరము చేయుటకు ఈ ఐక్య సంఘటన కాంగ్రెసు ప్రధాన అభ్యర్థులు ప్రజాస్వామ్యము సుస్థిరం కావడానికి సమర్థవంతమైన సిద్ధాంతం పై నవ్య సమాజ నిర్మాణం సాధ్యం గాదు సాధ్యమైనా ఆ నిర్మాణం సుస్థిరంగా వుండదు అందుకే ప్రధాన పండిట్ నెహ్రూ ఈ విషయములను విశాఖపట్నం, రాజమహేంద్రవరం, విజయవాడ సభలలో స్పష్టంగా వివరించారు ఐక్యకాంగ్రెసు సంఘటన అత్యధిక సంఖ్యలో విజయం చేకూర్చవలసిన అవసరాన్ని విశదపరిచారు పండిట్ నెహ్రూ విజ్ఞప్తిని పాలించి రాష్ట్రంలో ప్రజాస్వామిక శక్తుల అఖండ విజయానికి కృషిచేయడం అవసరం బోటీనుంచి విరమించుకున్న వారందరూ ఐక్యకాంగ్రెసు సంఘటనకు కృషిచేయగలమని ప్రకటనలు చేశారు సమయోచిత నిర్ణయానికి వచ్చిన స్వతంత్రులందరికీ హార్దిక ధన్యవాదాలు తెల్పుతున్నాము

మహిళా సభ అమ్మన్న రాజాగారి ప్రకటన

కాకినాడ సూచెం, జనవరి 14 : అఖిల భారత కాంగ్రెసు మహాసభల సందర్భంలో మహిళా మహాసభ జరుగుతుందని శ్రీమతి అమ్మన్న రాజాగారు తెలియజేశారు. ఈసందర్భంలో విజయవాడ తమకుగాని, లేదా మరి మరి మరుల్ ముఖర్జీకి గాని ప్రాయాలని కూడా సూచించారు. (స్వ॥)

కడపకు శ్రీ నెహ్రూ ప్రయాణం

విజయవాడ, జనవరి 15 : కాంగ్రెసు అధ్యక్షులు పండిట్ జవహర్‌లాల్ నెహ్రూ యిరాత్రి మధ్యాహ్నం, యిక్కడినుంచి నిజామాబాద్ కడపకు బయలుదేరి వెళ్లారు

ఆంధ్రప్రదేశ్ కాంగ్రెసు అధ్యక్షులు శ్రీ టి గోపాలరెడ్డిగారు వారితోటి వెళ్లారు. ఈపర్యటనలో నెహ్రూగారు పరిసరాలలోని ఉపన్యసించి అక్కడి నుంచి మద్రాసుకు బయలుదేరుతారు

రైలుతప్పిన ప్రయాణీకులు: 1

మధ్యతరగతిపై మహాత్ముని ప్రభావం

(ఒక ప్రత్యేక రాజకీయ వ్యాసకర్త)

భారత దేశంలో రైళ్లు మూడో క్లాసు ప్రకారం నడవ్వు అనూలకుడ్డ రిజర్వ్ రయిళ్లుతప్ప మరదేశం రయిళ్లు మూడో క్లాసులో ప్రకారం నడవ్వు మూడో గంటలని రయిలుకు బయల్దేరినవారు, రిజర్వులో అయితేనే రయిళ్లు అందుకుంటారు ఇతర దేశాలలో వున్నవారు ఆ గంటలులోని ప్రయాణంకట్టి రైలుపోయిన తరువాతి సేవన్ చేరుకున్న పందంగ్రాల ఎన్నో వున్నవి 1920 నుంచి 1950 వరకూ ఏదేశ చరిత్రను చూచినా ఈ 'ప్రయాణీకులు' రయిలు తప్పిన పందర్భాలు కన్పిస్తూనే వున్నవి ముఖ్యంగా మన దేశంలో మూడో క్లాసులు మూసుకొని రయిలుకు బయల్దేరినవారు, రిజర్వులు పని పోయిన ఏడాదిలో, రెండేండ్లలో స్టేషన్ చేరుకోవడం పరిపాటిగా జరుగుతూనే వున్నది అలా కాకపోతే రయిలు రాకపోవడానికి వీలాదో, రెండేండ్లో ముందుగా స్టేషన్‌కుపోయి, యెంతకీ రయిలు రాలేదని పటాలు పుచ్చుకొని ప్రయాణం పొగించిన పందర్భాలుకూడా వున్నవి అలా చేయకపోతే, తీరా రయిలువస్తే అది తొమ్మిదో ఎక్కవలసిందికాదని పూర్వ తీరాలు గా మూర్ఖపు పోవడమైనా జరిగింది యీ రెండూకాదనుకుంటే రయిలు రాకే వచ్చిందన్న పంతొమ్మిదో ప్రయాణానికి కొమ్మవీక పూర్తిగ్రిని ప్లాట్ ఫారంమీదనే వదిలివేసి, రయిల్లో పడడం జరిగింది కొన్ని పందర్భాల్లో ప్లాట్ ఫారంమీదవున్న ప్రయాణీకుల పోపరం రయిలు ఆగకుండా వెళ్లిపోవడం జరిగింది రయిలు అగకుండా వెళ్లిపోవడం జరిగింది రయిలు తర్వాత, తాము పరిరైన స్టేషన్‌కు రాలేదని తెల్పుకుని, రైలు ఆగస్టేషన్ కొరకు రైలు నుండి తరుగెత్తడం జరిగింది.

మొదటినుంచీ ఒకటే పద్ధతి

భారతీయ కమ్యూనిస్టులు మొదట్నుంచీ రైలు తప్పిన ప్రయాణీకుల మనదేశంలో వీరు ఒక పార్టీగా ఏర్పడి పనిచేయడం ప్రారంభించి మూడు దశాబ్దాలు పైగా అయింది ఈ మూడు దశాబ్దాల పైచిల్కు కాలంలో వీరు పనిచేయడానికి స్టేషన్‌కు వచ్చి గమ్యస్థానాన్ని చేర్చగల రైలును అందుకోవడం అన్నది ముమ్మటికైనా ఒక్క సారి జరుగలేదు. ఇందుకు కారణం మూడో క్లాసు నంగినదని ప్రయాణం కట్టడమే మూడో ఎక్కడెంగా మూడో క్లాసే భారత దేశంలో రైళ్లు అగవు మూడో క్లాసు జనం మూడో క్లాసే రైళ్లు అయ్యేదాకా ఈ పద్ధతిని భారతీయ కమ్యూనిస్టులు గ్రహించలేదు కాదు 'జాన్ గాడ్డు' అనుకుంటూ రైలుగార్డు జండా మర్చి పోయినారు. ఫలితం సంక్రమంగా వుంది గదా, కల్లిన 'రైలు' తిరిగి అయ్యలేదు చోటుకు ఎందుకురాదో చూద్దామను కున్నారు. వస్తున్న రైళ్లకు వదిలి వెళ్లిపోయిన రైళ్లు తిరిగివస్తుపని ప్రయాణీకుల కాలంలో కూర్చున్నారు ఇది మనదేశంలోనే కాదు, ప్రపంచంలో మరుదేశాల్లో జరిగినది.

భారతీయ కమ్యూనిస్టులకు మొదటి నుంచీ రైలు తప్పిన ప్రయాణీకుడే మనదేశంలో వీరు ఒక పార్టీగా ఏర్పడి పనిచేయడం ప్రారంభించి మూడు దశాబ్దాలు పైగా అయింది ఈ మూడు దశాబ్దాల పైచిల్కు కాలంలో వీరు పనిచేయడానికి స్టేషన్‌కు వచ్చి గమ్యస్థానాన్ని చేర్చగల రైలును అందుకోవడం అన్నది ముమ్మటికైనా ఒక్క సారి జరుగలేదు. ఇందుకు కారణం మూడో క్లాసు నంగినదని ప్రయాణం కట్టడమే మూడో ఎక్కడెంగా మూడో క్లాసే భారత దేశంలో రైళ్లు అగవు మూడో క్లాసు జనం మూడో క్లాసే రైళ్లు అయ్యేదాకా ఈ పద్ధతిని కమ్యూనిస్టులు గ్రహించలేదు కాదు 'జాన్ గాడ్డు' అనుకుంటూ రైలుగార్డు జండా మర్చి పోయినారు. ఫలితం సంక్రమంగా వుంది గదా, కల్లిన 'రైలు' తిరిగి అయ్యలేదు చోటుకు ఎందుకురాదో చూద్దామను కున్నారు. వస్తున్న రైళ్లకు వదిలి వెళ్లిపోయిన రైళ్లు తిరిగివస్తుపని ప్రయాణీకుల కాలంలో కూర్చున్నారు ఇది మనదేశంలోనే కాదు, ప్రపంచంలో మరుదేశాల్లో జరిగినది.

భారతీయ కమ్యూనిస్టులకు మిగిలిన పార్టీలకు ఒక విధమైన ఎన్నికల పథకానికి సమ్మతించారు ఇట్టి పద్ధతి కాంగ్రెసు అభ్యర్థులకు ఎంతో ఉపయోగకరమని, ఇతర ప్రజాస్వామిక పక్షాలన్నీ కాంగ్రెస్‌లో కలిసి జాతీయ సేవ ధోరణి ప్రయోజనకరం కాదని మేము మొదట్నుంచి అభిప్రాయ పడుతూనే వున్నాము కనుకనే ఈ మూడు పార్టీలకు ఒక విధమైన ఎన్నికల పథకానికి సమ్మతించారు ఇట్టి పద్ధతి కాంగ్రెసు అభ్యర్థులకు ఎంతో ఉపయోగకరమని మా నమ్మకం

రాష్ట్రంలో ప్రజాస్వామ్య సమస్థిరము చేయుటకు ఈ ఐక్య సంఘటన కాంగ్రెసు ప్రధాన అభ్యర్థులు ప్రజాస్వామ్యము సుస్థిరం కావడానికి సమర్థవంతమైన సిద్ధాంతం పై నవ్య సమాజ నిర్మాణం సాధ్యం గాదు సాధ్యమైనా ఆ నిర్మాణం సుస్థిరంగా వుండదు అందుకే పండిట్ నెహ్రూ ఈ విషయములను విశాఖపట్నం, రాజమహేంద్రవరం, విజయవాడ సభలలో స్పష్టంగా వివరించారు ఐక్యకాంగ్రెసు సంఘటన అత్యధిక సంఖ్యలో విజయం చేకూర్చవలసిన అవసరాన్ని విశదపరిచారు పండిట్ నెహ్రూ విజ్ఞప్తిని పాలించి రాష్ట్రంలో ప్రజాస్వామిక శక్తుల అఖండ విజయానికి కృషిచేయడం అవసరం బోటీనుంచి విరమించుకున్న వారందరూ ఐక్యకాంగ్రెసు సంఘటనకు కృషిచేయగలమని ప్రకటనలు చేశారు సమయోచిత నిర్ణయానికి వచ్చిన స్వతంత్రులందరికీ హార్దిక ధన్యవాదాలు తెల్పుతున్నాము

మహిళా సభ అమ్మన్న రాజాగారి ప్రకటన

కాకినాడ సూచెం, జనవరి 14 : అఖిల భారత కాంగ్రెసు మహాసభల సందర్భంలో మహిళా మహాసభ జరుగుతుందని శ్రీమతి అమ్మన్న రాజాగారు తెలియజేశారు. ఈసందర్భంలో విజయవాడ తమకుగాని, లేదా మరి మరి మరుల్ ముఖర్జీకి గాని ప్రాయాలని కూడా సూచించారు. (స్వ॥)

కడపకు శ్రీ నెహ్రూ ప్రయాణం

విజయవాడ, జనవరి 15 : కాంగ్రెసు అధ్యక్షులు పండిట్ జవహర్‌లాల్ నెహ్రూ యిరాత్రి మధ్యాహ్నం, యిక్కడినుంచి నిజామాబాద్ కడపకు బయలుదేరి వెళ్లారు

ఆంధ్రప్రదేశ్ కాంగ్రెసు అధ్యక్షులు శ్రీ టి గోపాలరెడ్డిగారు వారితోటి వెళ్లారు. ఈపర్యటనలో నెహ్రూగారు పరిసరాలలోని ఉపన్యసించి అక్కడి నుంచి మద్రాసుకు బయలుదేరుతారు

సత్యమూర్తి సగర్‌లో సకల సౌకర్యాల ఏర్పాటు

దాదాపు పూర్తి అయినట్లే

మద్రాసు, జనవరి 14 కాంగ్రెసు మహాసభలు జరిగే పశ్చిమాన్తి నగర నిర్మాణపు పనులు పూర్తి అయినట్లే తెలుస్తున్నది. వర్షాలు కురవడంవల్ల కొంత కుంటుపడుతోంది. సంక్రాంతి పండుగల పెలవల్లో జనసమూహాలు సుంపులు సుంపులుగా వచ్చి చూసివెళుతున్నారు జనవరి 18 లోపలనే ఈ నిర్మాణ కార్యక్రమం ముగింపుయత్నం చేస్తున్నారు విషయ నిర్ణయసభ పనులూ తదితర పనుల సంబంధం, బహిరంగ సభా వేదిక నిర్మాణం అభరు కుట్టంలోకి వచ్చింది.

ఈ బహిరంగ సభలు జరిగే సత్యమూర్తినగర నిర్మాణ వైశాల్యం 20 ఎకరాలు, 3½ లక్షలమంది కూర్చోవడానికి అవకాశం ఉంటుంది. గోపుర ద్వారానికి కిటికీలు అంచెలుంచిలుగా గ్యాలరీలేర్పాటు చేస్తున్నారు. ఉత్తర దిశన ఎత్తయిన వేదిక అమరుస్తున్నారు వేదికకు, గోపుర సింహద్వారానికి మధ్య ఉన్న స్థలం ప్రేక్షకులు కూర్చోవడానికి వీలుగా సుటం చేసి ఉంచారు. వేదిక సుందర కాంగంలో మనోజ్ఞమైన -వివిధ మోకరంగులగల పూలచెట్లను దశేబంధం పద్ధతిన నెలకొల్పుతున్నారు సింహద్వారాన్ గోపుర శిఖరం ఇవ్వడిప్పుడే చేస్తోంది శిఖరానికి పది అడుగుల దీపపుకాంతి కాంతా కొయ్యి అమరుస్తున్నారు

బహిరంగసభా వేదికస్థలం చేరు విషయ నిర్ణయ సభకు, ప్రతినిధులకు బసలు ఏర్పాటుచేస్తున్నారు. అంది 85 ఏకరాల స్థలంలో ఉన్నది ఈ పూరి పాకలకు పక్కన్నే పెద్దలకు, ప్రతినిధులకు శిబిర నిర్మాణం తుదుగ్గా జరుగుతోంది

మంచినీటి వసతి

ప్రతినిధులకు, ప్రేక్షకులకు మంచి త్రాగు మంచినీరు త్రాగడానికి అందే బావుల కొళాయిలు పెడుతున్నారు ఎర్రకుటుంబ పరిస్థుసుంచి 2½ మైళ్ళ కొత్తపేట రైలు వేయడం 85 వేల గాలన్ల నీళ్లు నిలవుండే పెద్ద ఎత్తైన చెరువులను ఏర్పాటు చేశారు నుంచి నీరు పోవడానికి పూడికర్ర పూర్తయ్యాయి.

దీపాలంకరణ

ఈ కాంగ్రెస్ నగరం జ్యోతిర్మయ నగరం జ్యోతిర్మయ మయ్యేందుకు పెద్దచిన్న దీపాలు రంగు రంగులు జ్యోతులు వెలిగిస్తారు. కుటుంబాలలో పెద్ద పెద్ద మనుష్యులకు తగిన సౌకర్యాలు జరిగినవి. బలగుడుగల కుటుంబానికి ఈ సమయానికి కొలవలసిన కుటుంబానికి మరుగుదొడ్లు ఉండటానికి వీలుగా ఉంటుంది ప్రతినిధులకు ఒక్కొక్కరికి సమయానికి కొలవలసిన అందుకు రూపాయలు పుచ్చుకుంటారు 75 రెండు గదులు బసలు 100 కుటుంబాల బసలు నిర్మించారు ఒక కుటుంబానికి వలుగురు ఉండటానికి వీలుగా ఉంటుంది ప్రతినిధులకు ఒక్కొక్కరికి సమయానికి కొలవలసిన అందుకు రూపాయలు పుచ్చుకుంటారు

శ్రీ నెహ్రూ శిబిరం

ఒక చక్కని భవనాన్ని భారత ప్రధాన మంత్రి శ్రీ నెహ్రూ బసకు శిబిరంగా అమరుస్తున్నారు వారి బస మంచి సత్యమూర్తి నగరానికి వెళ్ళడానికి తిన్నని రహదారి కాంగ్రెసు అధ్యక్షుల బసగూడా శ్రీ నెహ్రూగారి బసకు దగ్గరలో నే ఉన్నది శ్రీ నెహ్రూగారి శిబిరం దగ్గిర చక్కని పూల తోటను పెంచారు

ప్రతినిధుల శిబిరాలు

ఈ ప్రతినిధుల శిబిర ప్రాంగణంలో 18 పెద్దభవనములు, అరు మధ్యరకం ఇళ్లు, 3 కోళ్ళ బసలు నిర్మించారు. ఒక్క కోణబసలలో దాదాపు పెయ్యి మంది ఒక్కొక్కరి కోణబసలు 80 మందికి సరిపోయే పందిరిలు నిర్మించారు

తంతి తపాలా సౌకర్యాలు

ఈనెల 12 వ తేదీ నుంచి అంతి తపాలా సౌకర్యాలు ఏర్పరచారు పెరిభోగ ఎక్స్ ప్రెస్ రాత్రి జనవరి 15 న రాత్రి 10 గంటలకు వచ్చి పని చేస్తుంది ఒక తంతి కార్యాలయం రెండు తపాలా కార్యాలయాలు పెంచుతుంటారు వీటి పైనవి.

ఆసుపత్రి

40 మంది వైద్యులతో ప్రతినిధులు శిబిరాలదగ్గిర ఆరుగు రోగులకు వీలుగా పడకలు అమర్చారు. మరుదేశపు రోగులు వైద్యులు అందుబాటులో వుండటానికి వీలుగా ఉంటుంది ప్రతినిధులకు ఒక్కొక్కరికి పనూదేశ కాలానికి అయిదు రూపాయలు పుచ్చుకుంటారు

శ్రీ నెహ్రూ శిబిరం

ప్రతినిధులు, ప్రతినిధులు వచ్చి పోవడానికి రైళ్ళు ఆగకోటు ఏర్పాటుచేశారు ఈ నిర్మాణ కార్యాలు చూసిపోవడానికి జనం అధ్యక్షే ఈ నేపథ్యములోదిగి, చూచి పోతున్నారు సుదూరాలనుండి వచ్చి పోతున్నారు కాంగ్రెసు అధ్యక్షుల బసగూడా శ్రీ నెహ్రూగారి బసకు దగ్గిరలో నే ఉన్నది శ్రీ నెహ్రూగారి శిబిరం దగ్గిర చక్కని పూల తోటను పెంచారు

ప్రతినిధుల శిబిరాలు

ఈ ప్రతినిధుల శిబిర ప్రాంగణంలో 18 పెద్దభవనములు, అరు మధ్యరకం ఇళ్లు, 3 కోళ్ళ బసలు నిర్మించారు. ఒక్క కోణబసలలో దాదాపు పెయ్యి మంది ఒక్కొక్కరి కోణబసలు 80 మందికి సరిపోయే పందిరిలు నిర్మించారు

కార్మికులు "ప్రపంచ కార్మికులారా ఏకంకండి" అనే నినాదంతో దేశంలోని సర్వశ్రామిక వర్గాన్ని సంఘటితపరచడానికి ప్రయత్నించారు గాంధిమహాత్ముడు ప్రారంభించిన స్వదేశీఉద్యమం భారతీయ పారిశ్రామికులను, పెట్టుబడిదారులను ఉద్దరించడానికి ప్రారంభమైందనే ప్రచారము జరిగింది అప్పట్లో సోవియట్ రష్యా మిత్రరాజ్యాలు బోల్షివిక్కు ప్రభుత్వాన్ని ఎదిగోటడానికి పూనిచివయుద్ధంలో నిమగ్నమై వుండి ప్రపంచ కమ్యూనిస్టులకు "పైటుపాపుసు" కాగలస్థితి లేదు అందువల్ల భారత దేశంలోని కమ్యూనిస్టుల స్వాతంత్ర్యోద్యమంలో ప్రముఖ భూమిక సమీపంలేకపోయినారు అదంతా ఒక సమ్యతిరగతి ఉద్యమం అనుకొని విప్లవప్రాధాన్యత శ్రామికవర్గాన్ని సంఘటితపరచడమే అన్నంటకే తీరగోపాయం అనుకున్నారు కమ్యూనిస్టు తత్వశాస్త్రం పూర్తిగా అవగాహన కొందరు పదిమాలాన్ని పట్టుకొని, ప్రథమ స్వాతంత్ర్యోద్యమం పొగిసిపోయినారు భారత కమ్యూనిస్టుపార్టీ వారికి తప్పిపోయిన మొదటి రైలు ఇది

నెహ్రూ ఉద్బోధ

[1 వ పేజీ తరువాయి]

పంచశీలవారుకారు భారతి దేశంలోనూ ప్రపంచంలోనూ జరిగిన జరుగుతున్న మార్పులను ఏమాత్రమూ అవగాహన చేసుకోకుండగా వీరు ఇరవై ముప్పది ఏళ్లిదాటు తాము పోర్చిన నినాదాలనే అరుస్తున్నారు ముప్పదేళ్లు క్రిందట స్వరాజ్యం వచ్చింది కమ్యూనిస్టులకు అవినయమూ తెలియక, మనం ఇంకా బలవత్ రాజ్యంలో జారిపోయే అని నినాదాలను పల్లికూనా, రిపబ్లిక్ దినోత్సవాలను కూడా అడ్డగించ పూనుకుంటారు. పశ్చాత్తాపానికి వారికి తుక్కెదురు కమ్యూనిస్టులు మనలో తుక్కుల్లాగా అడుగడుక్కీ అభివృద్ధికి అడ్డుపడటానికి అలవడ్డారు

సిద్ధాంతాల సంఘర్షణ కాదు

మనకు కమ్యూనిస్టు సిద్ధాంతంతో ఘర్షణలేదు కమ్యూనిస్టు సిద్ధాంతం అంటే వ్యక్తిరహితతే మా వ్యవహారంచే వారు కూడా అందులో అందులో మనకు అనుకూలమైన విధానాలను కూడా స్వీకరిస్తున్నాము రష్యా, చైనా, ఇంకా ఇతర అనేక దేశాలూ కమ్యూనిజాన్ని అనుకరిస్తున్నవి వారిలో మనం స్నేహంగానే ఉన్నాము వారూ మనమూ పరస్పరం సహకరిస్తుకుంటూనే ఉన్నాము వారెవ్వరి పట్లా మనకెటువంటి ద్వేషమూ కోపమూ లేవు వారికి కొలవలసిన వారికి అనువైన సిద్ధాంతాలకు అనుగుణంగా వారి వారి రాజ్యాలను తీర్చి దిద్దుకొంటున్నారు కాని ఈ దేశంలోని కమ్యూనిస్టులకు, అకమ్యూనిస్టు దేశాల పరిస్థితులూ పోకడలూ అర్థంకావేదు మన దేశపు స్థితిగతులూ అవగాహనకావేదు. పైగా ఏదో మనకు సరిపడని పద్ధతిని మనపైన రుద్దటానికి ప్రయత్నిస్తారు

భారతీయులే తిట్టే కమ్యూనిస్టులు

మనల్ని మనమే తిట్టుకుంటూ ఉంటే అభివృద్ధి ఎలా సాధ్యమవుతుంది? ఇతర దేశాలకు పొగడుతూ, మనం పొగిడితే అభివృద్ధిని కించపరచే అలవాటులోపడ్డారు మన దేశపు కమ్యూనిస్టులు మూరంగాఉన్న ఒక దేశాన్ని గురించి ఘనంగా మాట్లాడుతూ ఉంటారు వీరు వీరికి అదేశాన్ని గూర్చి ఏదో తెలియదు అదేశంలో భారతదేశ మున్నా భారతీయులన్నా గౌరవం ఉందని వీళ్లకు తెలియదు మనకు అక్కడవున్న గౌరవానికి కారణం, మనసంస్కారాలవలనేకాదు మనం పుట్టిన, అభివృద్ధి ఫలితం; ప్రతిదేశంలోనూ భారతదేశమున్నా, భారతీయులన్నా గౌరవమర్యాదలు న్నాయి రష్యాలోనూ మనకు అట్లాంటి గౌరవం ఉంది. కాని మన దేశపు కమ్యూనిస్టులు ఉద్యోగాలల్లో పేద్దుకొన్న నిజాయితీ అయిపోయి, జాతి స్థితిగతులను మరి వారు అన్నారు

సత్యమూర్తి నగర్‌లో సకల సౌకర్యాల ఏర్పాటు

[1 వ పేజీ తరువాయి]

ఒక్క భోజనాలలో దాదాపు పెయ్యి మంది ఒక్కొక్కరి భోజనానికిగూర్చి వేదకర్చు 80 మందికి సరిపోయే పందిరిలు నిర్మించారు

తంతి తపాలా సౌకర్యాలు

ఈనెల 12 వ తేదీ నుంచి అంతి తపాలా సౌకర్యాలు ఏర్పరచారు పెరిభోగ ఎక్స్ ప్రెస్ రాత్రి జనవరి 15 న రాత్రి 10 గంటలకు వచ్చి పని చేస్తుంది ఒక తంతి కార్యాలయం రెండు తపాలా కార్యాలయాలు పెంచుతుంటారు వీటి పైనవి.

ఆసుపత్రి

40 మంది వైద్యులతో ప్రతినిధులు శిబిరాలదగ్గిర ఆరుగు రోగులకు వీలుగా పడకలు అమర్చారు. మరుదేశపు రోగులు వైద్యులు అందుబాటులో వుండటానికి వీలుగా ఉంటుంది ప్రతినిధులకు ఒక్కొక్కరికి పనూదేశ కాలానికి అయిదు రూపాయలు పుచ్చుకుంటారు

పౌరశాలలు

అచ్చిన అతిథులకు ఉత్తరాదివారికి ఉత్తరాది భోజనం, దక్షిణాదివారికి దక్షిణాదిభోజనం దొరుకుతుంది కాకా కూర తప్ప మాంసాహారము లభించదు 250 మంది కంటే కాకా పని చేశారు. మది నిముషాల్లో 150 ఇడ్లీ తయారుచేసే ఒక్కొక్క ఇనుపఇడ్లీ పాత్ర కొనిన రెండువరుసల్లో పదిపాత్రము లున్నవి. నిండి రుబ్బడానికి ఏర్పాట్లుచేశారు. ఇవన్నీ విద్యుద్దీపాలలో పని చేస్తాయి. తర్వాత కుండీలుర గూడా పెట్టారు. ఈ పౌరశాలకు అధ్యక్షుడు రామనాథఅయ్యర్ సంబంధించిన గారుంది. పాంకారు, పూరీలు, పూరీలు, అన్నం, పిండివంటలు తయారుచేయడానికి మంచివిధాన్లు చేశారు కాలు గైదు వందలమంది వ్యక్తుంది పేదకుటుంబాలకు భోజనాలు పెడతారు పేదకుటుంబాలకు పెద్దకుటుంబాలకు పెద్దకుటుంబాలకు పెద్ద

దేశ కాలపరిస్థితుల మార్పును గమనించని మూడులు మన కమ్యూనిస్టులు

ఘోరమైన అభివృద్ధి నిరోధక పక్షమని రాజమండ్రిసభలో నెహ్రూ నిశితవిమర్శ

ఆంధ్రదేశంలో సుస్థిర ప్రభుత్వ స్థాపనకు వీలుగా ఐక్యకాంగ్రెసునే ఎన్నుకోవాలని ప్రజలకు విజ్ఞప్తి

(ఆంధ్రపత్రిక విలేఖరి)

రాజమండ్రి, జనవరి 15: "కమ్యూనిస్టుపార్టీ వంటి ఘోరమైన అభివృద్ధి నిరోధకపార్టీ మరొకటి లేదు కమ్యూనిస్టులు పట్టిమూడులు ఇంకా 20, 30 యేళ్ళక్రితం కాలంలోనే జీవిస్తూ, వర్తమానకాలంలో భారతదేశంలోనూ, విశాల ప్రపంచంలోనూ సంభవిస్తున్న మహత్తర పరిణామాలు గమనించలేని అంధులు"అని అఖిలభారత కాంగ్రెసు అధ్యక్షులు పండిట్ జవహర్‌లాల్ నెహ్రూ నిన్న సాయంకాలం యిక్కడ బ్రహ్మాండమైన బహిరంగసభలో ఉపన్యసిస్తూ చెప్పారు

భారతదేశం యింకా స్వాతంత్ర్యం పొందలేదని చెప్పసాహసించే యీ కమ్యూనిస్టుపార్టీ ఎలాంటిదో ప్రజలే ఆలోచించాలి ఏ వర్గమైన ఏ వ్యక్తి అయినా భారతదేశం స్వతంత్రదేశం కాదని చెప్పడం వింతగా ఉన్నది దివ్యమైన ఉత్సవాలను వ్యతిరేకించడం మరీ వింతగా ఉన్నది. కమ్యూనిస్టులు పూర్వం తాము సృష్టించుకొన్న పాత ప్రపంచంలోనే జీవిస్తున్నారు వర్తమానంలో భారతదేశంసహా సమస్త ప్రపంచము కరవేగంతో మారిపోతున్న సంగతి వారు విస్మరించారు" అని నెహ్రూ అన్నారు

పూర్వం కాంగ్రెసునుండి విడిపోయినవారు, తిరిగి కాంగ్రెసులో చేరినందుకు హర్షం వెల్లడిస్తూ, ఆంధ్రదేశంలో, సుస్థిరమైన అభ్యుదయకరమైన ప్రభుత్వం యేర్పడుటకు ప్రజలు ఐక్యకాంగ్రెసు సంఘటనని అభ్యర్థులకే ఓటు చేయాలని శ్రీ నెహ్రూ విజ్ఞప్తి చేశారు

కడచిన ఏడేండ్లలో స్వతంత్రభారతంలో జరిగిన అభ్యుదయ కృషిని సమీక్షించి, యీ కృషిని చూచినమీదట నిజంగా గర్వపడవచ్చునని అన్నారు

"పదేండ్లలో, దేశంలో పరిశ్రమలను నిర్మాణంచుటకు ప్రజల జీవన ప్రమాణాన్ని పెంపొందించుటకు నిర్దిష్ట ప్రణాళిక చేపట్టి ప్రయత్నిస్తున్నాము ఈ మహత్తర కార్యం కేవలం నిజాయితీతో సాధ్యం గాదు కష్టపడి చెమటోర్చి అన్యోన్య సహకారంతో పనిచేయాలి" అని హెచ్చరించారు

ఆంధ్ర గవర్నమెంటు చేపడుతున్న విశాల మైదానంలో జరుగుతున్న బహిరంగ సభ దేశాలకు చక్కగా వినబడింది సభకు ఉచ్చుమంది జనం వచ్చారు రాజమండ్రి చుట్టుప్రక్కల 50 మైళ్ళ దూరంనుంచి గూడా జనం వచ్చి, ఉదయం నుంచే, సభాస్థలంలో సమిగూడటం ప్రారంభించారు

తూర్పుగోదావరిజిల్లా పోలీసు సూపరింటెండెంటు యం కృష్ణమూర్తి రాజమండ్రి డిప్యూటీ పోలీసు సూపరింటెండెంటు డి వంకటేశ్వరరావుగార్ల ఆధ్వర్యాన విశేషంగా పోలీసు బందోబస్తు యేర్పాట్లు చేయబడింది

పండిట్ జవహర్‌లాల్ నెహ్రూ విశాఖపట్నం నుంచి విమానంలో బయలుదేరి పాయంత్రం సరిగా 5-40 గంటలకు యీ సమీపంలోని మధురపూడి విమాన స్థావరంలో దిగారు విశాఖపట్నం నుంచి వారివెంట,ఆంధ్రప్రదేశ్ కాంగ్రెసు అధ్యక్షులు శ్రీ దేవరపల్లి గోపాలరెడ్డి పోలీసు ఇన్‌స్పెక్టరు జనరల్ కొలనప్ప, డిప్యూటీ ఇన్‌స్పెక్టరు జనరల్ రామసెన్ గారలు వచ్చారు.

విమానాశ్రయంలో దిగగానే శ్రీ నెహ్రూతో, జిల్లా కాంగ్రెసు అధ్యక్షులు కొండపల్లి కంటి తిరుమలరావుగారు మున్సిపల్ చైర్మన్ డా॥ ఎ వి బాలకృష్ణరావుగారు పట్టణ కాంగ్రెసు అధ్యక్షుడు పలమూరి పోతరాజుగారు మూడూలు కలిసి విమానాశ్రయం వద్ద శ్రీ నెహ్రూకు హృదయపూర్వకంగా స్వాగతమిచ్చిన వారిలో, జిల్లాలోకెల్లా ఎస్ పి. చక్రపాణి శ్రీయుతులు కె కె వెంకట్రావు, ఎ సత్యనారాయణరావు, యం కాపినీడు, పబ్లిక్ కలెక్టరు వి శ్రీనివాసాచారిగారలు ఉన్నారు. విమానాశ్రయం నుంచి శ్రీ నెహ్రూ కలపరి, పత్రాశ్రయానికి వచ్చారు

శ్రీ నెహ్రూ తమ ఉపన్యాసం ప్రారంభించి, తమరాక ఉద్దేశ్యం గురించి యిలా చెప్పారు

"పత్రికా రంగంలో యిక్కడ ఎన్నికలు జరుగుతున్నవి గనుక, అభిప్రాయాలు వెలిబుచ్చడానికి వచ్చానని మీకు తెలుసు. అయితే నేను చెప్పవలసినవన్నీ, కాబట్టి ఎన్నికల సమయంలో మీ దృష్టికి వచ్చినంతే, నేనిప్పుడు ప్రస్తావించిన, యీ మహత్కార్యాన్ని, ఏ విధంగా సాధించగలమో ఆలోచించండి అని మిమ్మల్ని అడుగుటకే ప్రస్తుత సమయంలో కాంగ్రెసుపార్టీ, యితర ప్రజలలోనూ, అటు ప్రభుత్వంద్వారా పంచవర్షప్రణాళికరంగా పనిచేయడం చాలా అవసరమని నా అభిప్రాయం అది చెప్పడానికే నేను వచ్చాను కాబట్టి, కాంగ్రెసుతిరుపున కాంగ్రెసుతో మైత్రిగల మిగతా పార్టీల తరపున, భారత ఐక్యతే పరమార్థంగా గలిగి, ఎన్నికలపోటీకి నిలచిన అభ్యర్థులకే మీరు ఓటుచేయాలని అర్థిస్తున్నాను.

కాంగ్రెసు ఐక్యసంఘటన

మహాత్మాగాంధీ జాయకత్వాన, కాంగ్రెసుపార్టీ, ఏ విధంగా స్వాతంత్ర్య సమరంగా సాగించి, తుదకు విజయం చేపట్టిందీ నెహ్రూ వివరించారు కాంగ్రెసులో, ప్రతిప్రాంతానికీ,ప్రతి ఒక్కరాష్ట్రానికీ ప్రాతినిధ్యం ఉన్నదని, కాంగ్రెసు సమస్త భారతీయులకు చెందిన మహాసంస్థ గనుకనే, అందరికీ అలాంటి ప్రాతినిధ్యం ఉన్నదని శ్రీ నెహ్రూ అన్నారు "ఆ విధంగా మనం భారతజాతిని ఐక్యపరుచ్చాన్ని నిర్మించుకొన్నాము పరదేశ దాస్యవిముక్తికి అవిధంగా సమష్టి కృషిచేశాము భవిష్యత్తులో మనం గొప్పపనులు సాధించాలంటే, అలాంటి ఐకమత్యం అన్యోన్యకృషి అవసరం. అంతేగాని మనలో మనం తగాదాలు పడి అనేకవర్గాలుగా చీలిపోరాదు ఆంధ్రదేశంలో లాగడ, మనమంతా విడిపోయిన మిత్రులు తిరిగి మనలో ఐకమై కలిసి పనిచేస్తుండడం చాలా చాలా బాగా ఉన్నది. ప్రజాపార్టీ కృషికి పార్టీలలో ఉన్న మనపూర్వపు మిత్రులు యీ కాంగ్రెసు ఐక్యసంఘటనలో కలిసి పనిచేసుండడం ముదావహం ఇక్కడ కాకినాడలో దాన్ని తీసుకుంటారు కృషి చేయాలి. ఇది మనం చేయవలసిన గొప్పపనులు. ఎన్నికలలో గెలిచాము అంటే యిక చేయవలసిందేమీ లేదని మనం అనుకోరాదు"

స్వాతంత్ర్య సమరచరిత్ర విషయం ప్రస్తావిస్తూ శ్రీ నెహ్రూ యిలా అన్నారు "అనేక సంవత్సరాలు కష్టించి కృషి చేశాం అనేక త్యాగాలు చేశాం వాటన్నింటిఫలితంగా స్వరాజ్యం సాధించుకొన్నాము మన యాత్రలో ఒకఘట్టం పూర్తియింది ఇక రెండవఘట్టానికి వచ్చాం అది ఆర్థికస్వరాజ్య సాధనకృషి దారిద్ర్య నిర్మూలన, నిరుద్యోగ నివారణ వీటికోసం పోరాటంసాగించటం యిప్పుడిక మన కర్తవ్యం స్వాతంత్ర్యం వచ్చినపదిలగాయతూ యీ యేడేండ్లబట్టి అందుకోసమే మనం కృషిచేస్తున్నాం అది నిజంగా చాలగొప్ప పని కోటాను కోట్ల ప్రజలకు దారిద్ర్యం నుండి విముక్తికల్పించేది గనుక, అది స్వరాజ్యసాధనకన్నా గొప్పపనే

"ఈ సమస్యలన్నిటినీ, కేవలం నినాదాలద్వారాగాని, లేదా, యేదో కానం చేయడంద్వారాగాని పరిష్కరించలేము ఈ విశాల భారతదేశాన్ని ముందుకు తీసుకొనిపోవలని, 86 కోట్ల భారతీయులను, యిప్పటికన్న మహత్తరమైన మరొకఘట్టానికి చేర్చాలని నా అభిలాష ఇది బృహత్తరమైన కార్యం స్వాతంత్ర్య సమరపార్టువలె, మనమంతా, ఏ విధంగా కలసిమెలసి కృషిచేశామో, అల్లాగే, భారతజాతి అభ్యుదయానికై, మన మందరమూ, దేశంలో ఎక్కడా, ఏయూల నున్నప్పటికీ పని, అన్యోన్యంగ కలసి చేయాలి ఫలానావారు కానవలసిన పని ఎన్నికలలోనే విషయంలో నా కాలే శ్రద్ధలేదు మనముందున్న యీ మహత్కార్యాన్ని ఎలాగైనా సాధించాలనే నా అభిలాష నేనివారికి, నీవారికి, మనవారికి, ఏ విధంగా సాధించగలమో ఆలోచించండి అని మిమ్మల్ని అడుగుటకే ప్రస్తుత సమయంలో కాంగ్రెసుపంస్థ, యితర ప్రజలలోనూ, అటు ప్రభుత్వంద్వారా పంచవర్షప్రణాళికరంగా పనిచేయడం చాలా అవసరమని నా అభిప్రాయం అది చెప్పడానికే నేను వచ్చాను కాబట్టి, కాంగ్రెసుతిరుపున కాంగ్రెసుతో మైత్రిగల మిగతా పార్టీల తరపున, భారత ఐక్యతే పరమార్థంగా గలిగి, ఎన్నికలపోటీకి నిలచిన అభ్యర్థులకే మీరు ఓటుచేయాలని అర్థిస్తున్నాను.

కాంగ్రెసు ఐక్యసంఘటన

మహాత్మాగాంధీ నాయకత్వాన, కాంగ్రెసుపంస్థ, ఏ విధంగా స్వాతంత్ర్య సమరంగా సాగించి, తుదకు విజయం చేపట్టిందీ నెహ్రూ వివరించారు కాంగ్రెసులో, ప్రతిప్రాంతానికీ,ప్రతి ఒక్కరాష్ట్రానికీ ప్రాతినిధ్యం ఉన్నదని, కాంగ్రెసు సమస్త భారతీయులకు చెందిన మహాసంస్థ గనుకనే, అందరికీ అలాంటి ప్రాతినిధ్యం ఉన్నదని శ్రీ నెహ్రూ అన్నారు "ఆ విధంగా మనం భారతజాతిని ఐక్యమత్యాన్ని నిర్మించుకొన్నాము పరదేశ దాస్యవిముక్తికి అవిధంగా సమష్టి కృషిచేశాము భవిష్యత్తులో మనం గొప్పపనులు సాధించాలంటే, అలాంటి ఐకమత్యం అన్యోన్యకృషి అవసరం. అంతేగాని మనలో మనం తగాదాలు పడి అనేకవర్గాలుగా చీలిపోరాదు ఆంధ్రదేశంలో లాగడ, మనమంతా విడిపోయిన మిత్రులు తిరిగి మనలో ఐకమై కలిసి పనిచేస్తుండడం చాలా చాలా బాగా ఉన్నది. ప్రజాపార్టీ కృషికి పార్టీలలో ఉన్న మనపూర్వపు మిత్రులు యీ కాంగ్రెసు ఐక్యసంఘటనలో కలిసి పనిచేసుండడం ముదావహం ఇక్కడ కాకినాడలో దాన్ని తీసుకుంటారు కృషి చేయాలి. ఇది మనం

మీరు నేను, యీ భారత రిపబ్లిక్ పౌరులము ఈ భారతదేశానికి పౌరులుగా ఉండడం గర్వకారణం మీరీనాడు ప్రపంచంలో ఎక్కడికైనా పోతే, భారత రిపబ్లిక్ పౌరులుగా ప్యాస్‌పోర్టు పుచ్చుకొని పోతే, మిమ్మల్ని గౌరవిస్తారు ఆదరిస్తారు (హర్షధ్వానాలు) కమ్యూనిస్టులు గూడా భారతి పౌరులై ఉన్నందున, వారు గూడా, ఆప్యాస్‌పోర్టులను పట్టుకొని విదేశాలకు వెళ్ళవచ్చు అదేకాల గౌరవాదరాలను పొందుతారు. అయితే మాతృదేశంలోనే, కమ్యూనిస్టులు తాము భారత పౌరులమన్న సంగతి ఒప్పుకోరు భారతదేశం సంపూర్ణ స్వతంత్రదేశమని అంగీకరించరు మన కమ్యూనిస్టులు గతించిపోయిన కాలంలోనే యింకా జీవిస్తున్నారు మాతృదేశం గురించి వారి మనస్సులో, హృదయంలో రాయలేరు వారు భారతదేశంలోనే పుట్టారు వారి జీవితం ఇక్కడే గడిచింది వారు భారతదేశంలోనే పెద్దవారయినారు వారు పరిగా అవగతం గావడంలేదు పెద్ద పెద్ద వివాదాలు చేస్తారు హింసాకార్యక్రమాలకు పనుల్లు ఆ గుణాన్ని దాచుకొనరు గూడా. అభివృద్ధి నిరోధక పార్టీ లక్షణం ఉన్నవి వాటిల్లో కెల్లా మకుటాయమాన మైనది మన కమ్యూనిస్టుపార్టీ

"కమ్యూనిజం అంటే జాతీయం కేవలం కమ్యూనిజం అనేయాలు జాతీయమే కేవలం కమ్యూనిజం అనేయాలు జాతీయమే కేవలం కమ్యూనిజం అనేయాలు జాతీయమే

కావలెను

పీజంట్లు కావలెను మంచి రాబడి పొంపి ఉన్నతి ప్రాయండి వివరాలకు ఇంగ్లీషులో వ్రాయండి INDIA BUTTON Co, Bara Bazar, Calcutta-7

అప్పులు రు 1,500/-ల వరకు స్వంతి పూచీమీద యివ్వబడును ఇంగ్లీషులో మీకు త్రిరాలు వ్రాయండి Bharat Finance Agency, Shakti Nagar, Delhi-6

బందరు సబ్ కోర్టులో

S C 349/54 & 394/54

వాది: కులిపర్తి వెంకట నరసింహారావు ప్రతివాదులు: 1 భాగవతుల శ్రీరాములు, 4 మంది ఆంధ్ర కమ్మర్షియల్ Ltd బందరు represented by manager Bh శ్రీరాములు ఈ వెంబర్లలో 1 4 ప్రతివాదులు దాఖలా నమనులకు మి 21 1-55 కి భాయిదాలు వేయబడినవి ఆక్షేపణలు అభ్యంతరాలు 10 లోపు వారైతే తెలుపుకోవలెను

వేగు వెంకటప్పయ్య, వకీలు

రాజాం డిక్ సబ్ కోర్టులో

O S. 345/54

వాది రమణమర్ అప్పుడు

ప్రతివాదులు: తరిగొప్పుల వెంకట కృష్ణయ్య వగైరా

To 2 తరిగొప్పుల జగన్నాథరావుగారికు: క్రిష్ణారావుగారు పాం హైదరాబాద్. 3 తా వేణుగోపాలరావు ,, 4 తా శ్యామలరావు పాం విజయనగరం 5 తా తిరుపతమ్మ పాం ,,

ఈ వెంబరు వాది 8 8-1948 తేదీని మీ వగైరాలు వాది పేర వ్రాయించి ఇచ్చిన రు 200 ల తనఖా పత్రంను బట్టి రు 820 లకు దావా దాఖలు చేసినారు అందుకు మీకు తీసుకున్న ఆక్షేపణ వున్న యెడల దావా కాబుదా అయిన 24-1-1955 తేదీ వరకు 10 గంటలకు హైకోర్టువారి యెదుట హాజరు అయి మనివిచేసుకోవలెను లేని యెడల ఇష్టప్రకారం తీర్పు చేసి యివ్వబడును అవసరమైన ఉత్తరవులు జెప్పవలసి తెల్పుకోవలెను

ఆర్. వి సూర్యనారాయణపంతులు, రాజాం, 27-12-54 వకీలు

కాశ్మీర్ అన్నిదగులకు ఓషధమైనది

గిరిజా & కో, అనుబంధాలు. మూ: గోల జిల్లా

నారసింహ లేహ్యము

బంగారు చేర్చబడినది మేహము విక్కాటి నిస్సత్తువ కుక్షి నపుంసకత్వం హరించి బలమును కాంతిని వీర్యవృద్ధిని గలిగించు వరప్రసాదము. 20 తూ డబ్బీ. 3 4-8 పోస్టేజి 15 అ వి.పి.పి. & కంపెనీ "ఆయుర్వేద సమాజం" పెరిదేపి, వెల్లూరు జిల్లా

ఆంధ్ర బ్యాంక్ లిమిటెడ్.

(స్థాపితము: 1928)

ప్రధాన కార్యాలయం: మచిలీపట్టణం

బ్రాంచ్ డిపాజిట్లు:

మా బ్యాంకుయొక్క అన్ని బ్రాంచీలయందును డిపాజిట్లు 31-3-1955 తేదీతో సమాప్తమగునట్లు, యీదిగువ మధ్య పేర్కొనిన వడ్డీరేట్లను 3 నుండి 7 మాసాల వ్యవధి నిమిత్తం తీసుకొనబడును

1 రు 1 000/-లు అపైమొత్తము అగు మూడేళ్ల సంవత్సరం రు 3 శాతమున 2 రు 5 000/- లు, అపైమొత్తము అగు, మూడేళ్ల సంవత్సరం రు 3/4 శాతమున 3 రు 10,000/-లు అపైమొత్తము అగు, మూడేళ్ల సంవత్సరం రు 3/8 శాతమున

పి తేశ్వరరావు రామచంద్రమూర్తి, ఎం ఏ, బి ఎల్ జనరల్ మేనేజరు.

GRAND CONCESSION AT LESS THAN HALF PRICES

Wrist watches made by famous Swiss factories

WRIST WATCH, Pocket Watch Time Piece. Each Guaranteed 5 Years.

Pocket Watch (Austria)	24/	12/-
Foreign Alarm Timepiece	30/	14/-
Superior Alarm Timepiece	35/	16/-

15 Jewels Rolled Gold	75/-	36/-
15 Jewels „ 20 microns	90/-	40/-

16 Jewels Waterproof	90/-	38/-
17 Jewels Waterproof	96/-	44/-
21 Jewels Waterproof	120/-	50/-

6 J chrome case Miraj	48/-	20/-
8 Jewels Rolled Gold	60/-	25/-
15 Jewels Rolled Gold	78/-	32/-

PIONEER WATCH Co. POST BOX NO 71 VIZAGAPATAM

* ముహూర్త కళ్యాణపత్రిక *

(రెండు భాగములు)

గృహస్థులుచేయు సర్వకార్యముల శుభాశుభ సమయనిర్ణయం 1,124 ప్రమాణశ్లోకములు తెలుగుతాత్పర్యం 408 పేజీలు కాలికోబైండు తోడ్యులకు, పురోహితులకు అదనైన గ్రంథం రు 2-8 0 పోస్టేజి 0-14-0

* శాంతి కమలాకరము *

శాస్త్రోక్తమగు సర్వ దుష్టారిష్ట శాంతివిధానములు వివులము ఏర్పరు 7/- పోస్టేజి 1 6-0 ఎం జి సుబ్బరాయశాస్త్రి & సన్సు, 18, కృష్ణాగ్రహారము, మద్రాసు-1

భీమవరం మునిసిపాలిటీ

టెండరు నోటీసు

20-1-55 తేది పాయంత్రము 4 గంటలవరకు రు 88,292 ల విలువగల పనులకు శ్రీ కమీషనరు వారిచే సీల్డు టెండర్లు తీసుకొనబడును రు 100 కి 5-0-0 లు చొప్పున టెండరు డిపాజిట్టు కట్టవలెను టెండరు ఫారములు, పనుల వివరములు ఆఫీసునుండి పొందవచ్చును.

వెయ్యిద్ అహ్మద్, కమీషనర్

టెండరు నోటీసు

గవర్నమెంటు పనులు

1955 56 సంవత్సరమునకు అనంతపురము జిల్లా గవర్నమెంటు రహదారులను పోషించుటకుగాను రిజిస్టర్డు కంట్రాక్టర్లనుండి, అనంతపురము హైవేపను దివిజనల్ ఇంజనీయరువారి 9-2-1955 తేదిన పాయంత్రము 4-0 గంటలవరకు సీల్డు టెండర్లు తీసుకొనబడును. టెండర్లు శాతిముపద్ధతి పైన (on percentage basis) పెట్టవలెను

టెండరు ఫారములు తదితర వివరములు ఆఫీసు పనిచేయు కాలములందు తెలుసుకొనవచ్చును అర్నెస్టు డిపాజిట్టు "రిమిన్యూ శీర్షిక" క్రింద కట్టి దలచిన టెండరుఫారములో జతపరచవలెను. టెండరు ఫారములు ఆఫీసు పనిచేయు కాలములో 2-2-55 తేది వరకు ఒక్కొక్క పెట్టుకు రు 4 1-0 కెల్లించి ఇవ్వబడును పదవు టెండర్లు వాపసు యివ్వబడదు.

(Sd) కే. ఎ. కాశుబాతరెడ్డి, డివిజనల్ ఇంజనీయరు, (హైవేసు) అనంతపురము.

టెండరు నోటీసు

పశ్చిమగోదావరిజిల్లా ఉండి పంచాయతీ మార్కెట్టు కొత్త మరమ్మత్తు చేయుటకు (రూఫ్ షీటు రు 10,000/-) టెండర్లు 24-1-1955 తేదీ మధ్యాహ్నం 3 గంటలవరకు యుగ్మిగ్యూటివు ఆఫీసరుగారికలవ తీసికొనబడును. ధరావతు, రూఫ్ షీటు మొత్తములో 5-0-0 లు చొప్పున పెట్టుకోవలెను ఇతర వివరములుండి పంచాయతీ ఆఫీసులో పనిచేయు కాలములందు తెలిసికొనవచ్చును

కె వెంకటనారాయణ, యుగ్మిగ్యూటివు ఆఫీసరు ఉండి పంచాయతీ ఆఫీసు.

బొంబాయిమార్కెట్

బొంబాయి, జనవరి 15: ఇవాళ బొంబాయి పండి బంగారు మార్కెట్

పండి (100 తు)	156-7-0
బంగారం (1 తు.)	90-9-0
పాలరిన్	58-0-0

కలకత్తా ధరలు: తు. 157-6-0 90 6-0, 58-10-0

ప్రకటన

1955 వ సం॥రము ఫిబ్రవరి నె 2-3-4 వ తేదీలు జోహలగుంది గ్రామములో జరుగబోవు శ్రీ శిద్ధేశ్వరస్వామి రథోత్సవ కౌలమందు పశువుల పర్షి జరుగును శ్రేష్ఠమైన పశువులకు బహుమతులు యివ్వబడుచున్నది గమనిక, పశువులను ప్రదర్శనమునకుగాను తీసుకోరాదలచినదిగా అందరికి తెలియజేయడమైనది.

ఘాలి వీరన గౌడ, ప్రసిడెంటు పంచాయతీబోర్డు జోహలగుంది పంచాయతీబోర్డు ఆఫీసు, తేది 8 1 1955

కర్నూలు మునిసిపాలిటీ

టెండరు నోటీసు

గవర్నమెంటు పనులు

1955 56 సంవత్సరమునకు అనంతపురము జిల్లా గవర్నమెంటు రహదారులను పోషించుటకుగాను రిజిస్టర్డు కంట్రాక్టర్లనుండి, అనంతపురము హైవేపను దివిజనల్ ఇంజనీయరువారి 9-2-1955 తేదిన పాయంత్రము 4-0 గంటలవరకు సీల్డు టెండర్లు తీసుకొనబడును. టెండర్లు శాతిముపద్ధతి పైన (on percentage basis) పెట్టవలెను

టెండరు ఫారములు తదితర వివరములు ఆఫీసు పనిచేయు కాలములందు తెలుసుకొనవచ్చును అర్నెస్టు డిపాజిట్టు "రిమిన్యూ శీర్షిక" క్రింద కట్టి దలచిన టెండరుఫారములో జతపరచవలెను. టెండరు ఫారములు ఆఫీసు పనిచేయు కాలములో 2-2-55 తేది వరకు ఒక్కొక్క పెట్టుకు రు 4 1-0 కెల్లించి ఇవ్వబడును పదవు టెండర్లు వాపసు యివ్వబడదు.

(Sd) కే. ఎ. కాశుబాతరెడ్డి, డివిజనల్ ఇంజనీయరు, (హైవేసు) అనంతపురము.

మద్రాసు రేసులు 1954-55

(S.I.T.C. రేసింగ్ యూత్ ప్రదర్శన)

జనవరి మీటింగు

ఆదివారము - 16-1-55

"M Ct M బిక్కంబరంవెటెరియార్ మెమోరియల్" కప్పు

ఆదివారము - 23-1-55

"హిల్డ్రాండు మెమోరియల్" కప్పు

ఏవరణ

9-వ తేది ఆంధ్ర పత్రిక 7-వ పేజి 7-8 కాలములో ప్రకటించబడిన 4 వ కల్లికోట, కాలేజి కాపీలో అగ్రసైజుకు అడ్రసులో డోర్ నెం 37 అని పొరబాటున పడినది. దీనిని "73"లిగా చెప్పి పేరిది, మద్రాసు-1 అని సవరించి చదువుకొని ఆ అడ్రసుకే ఉత్తరాలు వ్రాయవలెను

మునిసిపాలిటీ - టెండరు నోటీసు

ఈ దిగువ సదువారించిన పనులకు సీల్డు టెండర్లు 24-1 1955 తేది సోమవారం సాయంత్రం 4 గంటలవరకు చీరాల మునిసిపల్ రిజిస్టర్డు కంట్రాక్టర్లనుండి తీసుకొనబడును. ఆ రోజుకే సాయంత్రం 5 గంటలకు పదవు టెండర్లు తెరువబడును.

పని వివరము	ఎస్టిమేటు మొత్తం	చెల్లించవలసిన టెండరు డిపాజిట్
(1) బర్నీ రోడ్డునుంచి ఎ ఆర్ యం హైస్కూలు వరకు మట్టి రోడ్డు వేసి గ్రావెలు చేయుట	రు 8,800/-	రు 185/-
(2) రోడ్డుమీద ఫ్యాక్టరీ రోడ్డు ప్రక్కలు యింప్రూవ్‌మెంట్లు చేయుట	రు 2,000/-	రు 100/-

ఇందులో కనుబరచిన డిపాజిట్లు టెండరు పెట్టదలచుకున్న వారు మునిసిపల్ ట్రెజరీలో కట్టవలెను టెండరు షెడ్యూల్సు 1-5 రు 0-4-0 చొప్పున యివ్వబడును పదవు టెండరు కాంట్రాక్టులు ఆఫీసు టైములో దూయుకొనవచ్చును

మునిసిపల్ ఆఫీసు, చీరాల 10—1—55. } (Sd) పి కాశీవిశ్వనాథం కాయదు, కమీషనరు.

టెండరు నోటీసు

పరుచూరు పంచాయితీ (గుంటూరు జిల్లా)

ఈ క్రింద సదువారించబడిన రోడ్డు పని చేయుటకు సీలు వేయబడిన టెండర్లు పరుచూరు పంచాయితీ ఆఫీసులో ఎగ్జిక్యూటివ్ ఆఫీసరుగారిచే 27-1-55 తేది పాయింకాలము 4 0 గంటలవరకు తీసుకొనబడును పదవు తేది పాటి 5 గంటలకు శ్రీ ఎగ్జిక్యూటివ్ ఆఫీసరుగారిచే తెరవబడును ఆఫీసు పనిచేయు కాలములో టెండరు పత్రములు ఆఫీసులో తెలుసుకొనవచ్చును పనికాలములో డిపాజిట్టు కట్టిన రశీదుతో వాళ్లు కాబడని టెండర్లు అంగీకరించబడవు

పని వివరము	ఎస్టిమేటు మొత్తం	చెల్లించవలసిన టెండరు డిపాజిట్
పాత మద్రాసు రోడ్డు వద్దనుంచి పరుచూరు జాగర్లమూడిరోడ్డులో కలియువరకు ప్రస్తుత మున్న గ్రావెలురోడ్డుకు మెటలు వేయుపని	రు 2,100/-	రు 105/-

పంచాయితీ ఆఫీసు, పరుచూరు 11—1—1955 } ఆర్ వి నరసింహారావు, ఎగ్జిక్యూటివ్ ఆఫీసరు

లోటస్ క్రాస్ వర్క్సు

ప్రభాత్ టాకీస్ బిల్డింగ్సు, మద్రాసు-1.

పోటీ నెం 71 కి అఫీషియల్ సొల్యూషన్

21112221121112112212

సొల్యూషన్ ఎన్నుకొన్న అదృష్టశేషన్ కమిటీ మెంబర్లు,

1. వై కృష్ణమూర్తి ఎం ఏ, ఇస్లామియా కాలేజి వాలియంబాడి 2 వి కె గురవ్వ, వి ఎస్సి వి ఇ, మైసూరు, ఏ దుర్గా డి మైసూరు 3 ఎన్ వేదారయ్య వి ఏ, బి ఇ, అసిస్టెంటు, వి హెచ్ స్కూలు, పులివెందుల 4 ఎన్ఎ రావు, ఎం ఏ, 14, అరుణాచల వాయకవీధి, చింత్రాదిపేట, మద్రాసు 5 కె కే రామదాస్, వి ఏ, అసిస్టెంటు వి హెచ్ స్కూలు, ధర్మపురి

నెం 71 పోటీకి బహుమతులు:-

1-వ బహుమతి	10 మందికి ఒకరికి	రు. 1500-0-0 వంతున
2-వ బహుమతి	208 మందికి ఒకరికి	రు. 15-6-0 వంతున
3-వ బహుమతి	2081 మందికి ఒకరికి	రు 1-10-0 వంతున
4-వ బహుమతి	5596 మందికి ఒకరికి	రు. 0-10-0 వంతున

మేము ఇదివరకు ప్రకటించబడినట్లు పోటీ నెం 67 లో ఎక్కువ మంత్రులు పంపినందులకు శ్రీమతి టి ఎస్ పరమేశ్వరి, వెల్లూరు వారికి బహుమతి పంపబడును ఈ బహుమతి ప్రదానము 16 1 55 వ తేదీ 10 30 గంటలకు ప్రభాత్ టాకీస్ బిల్డింగు నందు శ్రీ షణ్ముగ రాజేశ్వర పేరువతిగారు, వల్లిక్ పద్మిని మంత్రిగారిచే జరుగును ఎల్లరు విచ్చేయ ప్రార్థన

వారఫలాలు

రావినూతల ఆంజనేయులు

జనవరి 16 వ తేదీ మొదలు 22వ తేదీ వరకు

గ్రహసంచార

రవి బుధులు (మకరం) శుక్రుడు (మీనం) బ్రహస్పతి (కర్కాటకం) శుక్రుడు (వృశ్చికం) శని (తుల) రాహువు (ధనస్సు) చంద్రుడు (కన్య తుల వృశ్చిక ధనుస్సుల్లో)

రాశ్యంతర గ్రహయోగములు

16 రవి శుక్ర (పుష్య పక్షం) బుధ శుక్ర (త్రికోణం) 21 కుజ రాహు (కేంద్రం)

వ్యాపార (ధరలు) మార్పులు జారీల్లా (జాయిదా) వస్త్రాలు

వాయిదా ప్రతి ఇరువైపులా ఊగుతూ వారాంతానికి పైకి దూసుకుంది నూలు వస్త్రాలూ మందంలో యుంటాయి

వెండి-బంగారములు

వారాంతంలో తిగ్గును గమనించి కొనడం మంచిది.

ధాన్యములూ - ఇతర ఆహార దినుసులూ

బరీ గోధుమలలో కొంచెం చురుకుదనం అగపడుతుంది కాని విలువదు నూనెలూ నేతులకగలూ అమ్మదాలూ త్వరలో తీవ్రంగా తగ్గుతాయి హెచ్చు వాయిదా అమ్మకానికి ఉపయోగించుకోండి

మీ లగ్న (రాశి) ఫలాలు

మేషం (అశ్విని, భరణి, కృత్తిక 1-వ పాదం)

ఈ వారంలో రవి బుధ శుక్రులు అనుకూలురు. పరిస్థితులు స్వల్ప తేడాలతో గత వారంలో లాగే యుంటాయి. 18 మధ్యాహ్నం వరకు అన్ని ప్రయత్నాలు చేతిలోనికి అందివచ్చినట్లే యుంటాయి కాని 19, 20 ల్లో ప్రతివారిలోనూ ఆలస్యం జరుగడం కాయంగా వారాంతంలో ఆటంకంగా పరిణమించే సూచనలున్నవి శుభకార్యాల సందర్భంలో సుఖప్రదులతల్లా కొన్ని అటంకాలు కలిగినా సంతృప్తికరమైన నిర్ణయాలు జరుపకలుగుతాయి

వృషభం (కృత్తిక, 2,3,4 పాదాలు రోహిణి, మృగశిర 1, 2 పాదాలు)

ఈ వారంలో మంగళ శనులు అనుకూలురు పరిస్థితులు కొంత ఎగుడు దిగుడుగా మారే సూచనలున్నవి 16, 17, 18 ల్లో మీరు ప్రయత్నించి సాధించదలచినదేమీ యుండదు కాని 18, 19 ల్లో కొంత ఆలస్యంగా కొన్ని పనులు సాధించ కలుగుతాయి వారాంతంలో ఆశాభంగానికి వీలుంటుంది. పరిస్థితులను గమనించి ప్రతి వ్యక్తిపరంగా మీమీ అనుభవాన్ని బట్టి యోచించుకోగలవారికి అవకాశాలు ఎక్కువగ ముందికిపడినవి సాధించ కలుగుతాయి కుటుంబ ఆర్థిక పరిస్థితులు గత వారంలో లాగే మేలుగా యుంటాయి.

మిథునం (మృగశిర 3, 4 పాదాలు ఆర్ద్ర, పునర్వసు 1 2 3 పాదాలు)

ఈవారంలో మంగళ బుధ గురులు అనుకూలురు ప్రస్తుత గ్రహబలం పనులపుబడిలో పనులు సాధించడానికి అవకాశం ఇస్తుంది ఆరోగ్యం గతవారం లోకన్న మేలుగాయుంటుంది మొదటి రెండురోజుల్లో మించిపోయిన పనులున్నవి విశ్రాంతి వారాంతానికి చేరి అందుతాయి వృత్తి ఉద్యోగాలలో అతి దగ్గర రోజులలో వృద్ధి యగ తగిన మార్పులు రాగల సూచనలున్నవి 19, 20 పెట్టుబడులకూ వ్రాతలకూమంచిది

కర్కాటకం (పునర్వసు 4 వ పాదం పుష్యమి, ఆశ్లేష)

ఈవారంలో శుక్ర రాహువులు అనుకూలురు వారప్రథమంలో కొంత అసౌకర్యకరంగా నడచినా క్రమేణా చేపట్టిన వ్యవహారాలలో విజయం కలుగుతుంది. డబ్బుఇబ్బందులు తీరుతాయి ఆరోగ్యంలో పాలు కుదుట పడుతుంది ఉద్యోగ వాకిరీలలో ముందటి ప్రతికూలతలు పనిలో అధికారుల అనుగ్రహము అనుకూలం పొందకలుగుతారు ఇతరులవద్దనుండి బాకీలసిన డబ్బును గురించి మాత్రం కొంతజాగ్రత్తపడవలసి యుంటుంది. వారాంతంలో బాధకరమైన ప్రయాణం కుతూహల వార్త

సింహం (మఘ, పుబ్బ, ఉత్తర 1 వ పాదం)

ఈవారంలో రవి బుధ శుక్ర శనులు అనుకూలురు పరిస్థితులు గతవారంలో కన్నా కుదిరాయనంగా అగపడుతుంది ఆరోగ్యానికి పైబడే ఖర్చులను భరించవలసి వస్తుంది వారమధ్యలో యుంటుంది కనుక కలిగితేకుండా కుటుంబ వ్యవహారాలు పరిష్కరించుకోగలుగుతారు ఆస్తి అభివృద్ధి ప్రయత్నాలు కొంత వెనుకబడుతాయి మీరు నమ్మిన మిత్రులు కొందరు దురదృష్టం కొద్దీ ఆశాభంగం కలిగించగలరు భూమి కొర్రు సంబంధ వ్యవహారాలలో కొంత జాగ్రత్త అవసరం

కన్య (ఉత్తర 2, 3, 4 పాదాలు, హస్త, చిత్త 1, 2 పాదాలు)

ఈవారంలో గురు శుక్రులు అనుకూలురు ఇద్దరు శుభగ్రహాల అనుకూలంగా యున్నందువల్ల మీలో పవిత్ర భావాలు అధికం కలుగుతాయి. అంతకూ మీకు అర్థికంగానూ, మరొక రీతిగానూ వికలిగ మేలు ఏమీ యుండదు అపుల బాధపడవలసి యుండదు, కైశ్యాన్ని నిలుపబడుగల శక్తిని ఇవ్వగలదు ఆరోగ్యంలో లోటుపాటులుగాదు వారాంతంలో శ్రమతోకూడిన ప్రయాణం జరుపవచ్చు 19, 20 కొంత అనుకూలమైన రోజులు

తుల (చిత్త 3, 4 పాదాలు, స్వాతి విశాఖ 1, 2, 3 పాదాలు)

ఈవారంలో మంగళ బుధ శుక్రులు అనుకూలురు ప్రస్తుతం యోగకాలం అవసరప్పుడు వైగాను గ్రహం వల్ల ఉద్యోగ వ్యాపారాలలో వృద్ధికి లాభగలమార్పులు అగపడుతాయి. అనుభవించడానికి తగినదనంలభిస్తుంది పంథంలో గొడవలు దివిదివాభివృద్ధికాయాంటుంది ధూపదంబంధ వ్యవహారాలలో అనుకూలత ఏర్పడుతుంది. రాజకీయాలలో ప్రకటించలవారికి యోగకాలం త్వరలో అతిముఖ్యమైన ప్రయాణం మొదట జరుపుకొని వారాంతంలో జరిపే ప్రతిప్రయత్నం జయప్రదంగా ముగుస్తుంది

వృశ్చికం (విశాఖ 4 వ పాదం అనూరాధ, జ్యేష్ఠ)

ఈ వారంలో రవి, గురు, శుక్రులు అనుకూలురు. శుభకరం ఇరువైపులాయుంటుంది. మీఅభిప్రాయాలకొరకై ఎదురు చూచేవారికి కొంత ఆశాభంగం కలుగవచ్చు కొని మనాలకు కొత్త ఇబ్బందులు ఆరోగ్యంలో లోటుపాటులుగాదు వారాంతంలో శ్రమతోకూడిన ప్రయాణం జరుపవచ్చు 19, 20 కొంత అనుకూలమైన రోజులు

తుల (చిత్త 3, 4 పాదాలు, స్వాతి విశాఖ 1, 2, 3 పాదాలు)

ఈవారంలో మంగళ బుధ శుక్రులు అనుకూలురు ప్రస్తుతం యోగకాలం అవసరప్పుడు వైగాను గ్రహం వల్ల ఉద్యోగ వ్యాపారాలలో వృద్ధికి లాభగలమార్పులు అగపడుతాయి. అనుభవించడానికి తగినదనంలభిస్తుంది పంథంలో గొడవలు దివిదివాభివృద్ధికాయాంటుంది ధూపదంబంధ వ్యవహారాలలో అనుకూలత ఏర్పడుతుంది. రాజకీయాలలో ప్రకటించలవారికి యోగకాలం త్వరలో అతిముఖ్యమైన ప్రయాణం మొదట జరుపుకొని వారాంతంలో జరిపే ప్రతిప్రయత్నం జయప్రదంగా ముగుస్తుంది

వృశ్చికం (విశాఖ 4 వ పాదం అనూరాధ, జ్యేష్ఠ)

ఈ వారంలో రవి, గురు, శుక్రులు అనుకూలురు. శుభకరం ఇరువైపులాయుంటుంది. మీఅభిప్రాయాలకొరకై ఎదురు చూచేవారికి కొంత ఆశాభంగం కలుగవచ్చు కొని మనాలకు కొత్త ఇబ్బందులు ఆరోగ్యంలో లోటుపాటులుగాదు వారాంతంలో శ్రమతోకూడిన ప్రయాణం జరుపవచ్చు 19, 20 కొంత అనుకూలమైన రోజులు

ధనుస్సు (మూల, పూర్వాషాఢ ఉత్తరాషాఢ, 1 వ పాదం)

ఈ వారంలో శుక్రుడుమాత్రం అనుకూలుడు, గ్రహబలాలకు తిక్కుపడకపోడు మీవాళ్లలో రహస్య సంబంధం అనేక వ్యవహారాలలో మీకు నిజాన్ని అగపడనివ్వదు త్వరలో అనేక చిక్కులకు కారణం అవుతుంది ధనంలో జాగ్రత్త అవసరం

శ్రీ సాయిబాబా

[శ్రీ కె. యస్. రామస్వామిశాస్త్రి]

[రిటైర్డు జిల్లా జడ్జి]

సాయిబాబా భక్తుల సంఖ్య నేడు అనేకంగా పెరిగిపోతూవుంది సాయిబాబాపట్ల మన దిశగా నిజ బలపడిపోతున్నది ఇందుకు రెండే రెండు కారణాలు. ఒకటి ఆయన తన భక్తులకు వారి వారి యిష్ట కామ్యార్థాలు తన్నితానే ఇచ్చి, వారికి స్థైర్యమును పోత్రోలి, అపదలనుండి కాపాడి అన్ని విధములా అనుగ్రహిస్తున్నాడు రెండు ఆయన తన భక్తులను ఆధ్యాత్మిక పథంలో తీసుకువెళి భగవంతుని చరణ కమలములకు చేర్చి వారికి సచ్చిదానంద ప్రాప్తిని కల్పించుటకు తోడ్పడుతున్నాడు.

ఆయనలోని ఈ మహామహిమలన్నీ జీవంలో ఇప్పుడు పలుమూలలా పాయి పరుగులాడు శెలికి భక్తులపాలిట బాధక కేంద్రాలుగా రాణిస్తున్నాయి. పిటి అన్నిటి ప్రధాన కార్యస్థానం అఖిల భారత సాయిసమాజమే కేంద్రమై లోపలా ఉంది. దాని అధ్యక్షుడు శ్రీ వి నరసింహస్వామిగారు అమోఘమైన ఆయన కృషి ఫలితంగా అక్కడి ఒక దివ్యమైన కోవాలయంగూడ నిర్మింపబడింది ఈసాయి పరుగుల కేంద్రాలలో ప్రముఖమైంది మరొకటి కూడ ఈ మద్రాసులోనే కె సాయి బసయ్య గారి యింట ఎస్ వి కేశవయ్య గారి యింట నెలకొనియున్నది కేశవయ్య గారు సాయిభక్తుల్లో అగ్రశ్రేణియం దొకరు. ఆయన యింట ప్రతి గురువారం సాయిబాబా మహోత్సవ మిరవైన సాయిబాబా మహోత్సవ మిరవైన పేర్కొనదగింది ఆనాడు వారి ఇల్లు సాయిభక్తుల పూజా విశేషాలతోనూ, భజనకార్యాలతోనూ కలకలలాడుతూ ఉంటుంది

భక్తుల సమగ్రహించడంలో సాయిబాబా చర్యల ఫోరినే అదొక ప్రత్యేక రీతికి చెందింది తన భక్తులను విహీన్ శ్రేయస్సుతో పాటు ఆధ్యాత్మిక శ్రేయస్సు దృష్టి కూడ ఆయన ప్రతిదర్శలోను గోచరిస్తూ వుంటుంది ఆయన ధ్యేయమల్లా వారిని సచ్చిదానందానికి తీసుకు వెళ్లడమే ఈ పర్యవసాన ఆ పర్యవసాన, యావత్కులవాన బృందులవాన, దదివదివారవాన ఇదదవివారవాన, స్త్రీలవాన పురుషులవాన, పతివతులవాన అధువాతనులవాన కలు రకాలవారూ తండోప తండాలుగా ఆయన అనుగ్రహం కోసం మూగుతున్నారు ఆయన దీ

ఆంధ్రపత్రిక ★ సారస్వతానుబంధం

1955 సం॥ జనవరి నెల 16-వ తేదీ, ఆదివారము

వాల్మీకి రామాయణం

శ్రీ శ్రీనివాస శిరోమణి

౧౧౩

రాముడి పాదుకల తన శిరము మీద పెట్టుకొని భరతుడు శత్రుఘ్నుడితో రథము ఎక్కినాడు

అప్పుడు అందరూ అయోధ్యకు ప్రయాణము అయినారు.

వసిష్ఠమహర్షి మొదలుఅయిన బ్రాహ్మణోత్తములూ మంత్రిపత్నులూ జూరిపరివార సహితులు ఎక్కి ముందుగా పోయినారు భరతుడి రథము తారి వెనక బడిచింది చిత్రకూటపర్వతానికి ప్రదక్షిణముగా తూర్పు దిక్కుకు ప్రయాణము అయి ముందాకినీ నది పార్శ్వమునుంచి పోతూ అపర్వతశిఖరములో ధగధగలాడుతూ ఉన్న గైరికాది ధాతువులనూ చూస్తూ పోయినారు.

భరద్వాజాశ్రమము చేరినారు అక్కడి భరతుడు భరద్వాజుడిగి పాదచారుడు అయి పోయి భరద్వాజమహర్షికి పాదాభివందనము చేసినాడు ఆ మహాత్ముడు కుశలాదానందముతో భరతుణ్ణి చూచి "నాయనా, నీవు బల్లిన పనిలయిందా రాముడు కనిపించినాడా నీవు కూట్లాడినావా" అని ప్రశ్నించినాడు

"ఓ మహర్షీ మేము అందరమూ రాముడి దర్శనము చేసినాము అయోధ్యకు రమ్మని వసిష్ఠులవారు చెప్పినారు నేను ఎంతో యాచించినాను నీ తండ్రిగారి పరిపాలనము కోసము ప్రధానులు సంపత్సరాలూ సహవాసము చేయవలసిందేనను అని చెప్పినాడు అతని బంగారు పాదుకలను ఇవ్వ వలసింది అని అవే అయోధ్యలో అతనికి ప్రతినిధులుగా ఉండి ప్రజల యోగక్షేమాలను చూచుకొంటూ ఉంటవి అనీ వసిష్ఠులవారు ఉపదేశించినారు వసిష్ఠమహర్షి చెప్పినట్లుగా రాముడు నంతో సమముతో బంగారు పాదుకలమీద ప్రాణాన్నుడు అయి నిలుచుని వాటిని కాపు రాజలాంఛనముగా ఇచ్చినాడు మంగళకరము అయిన ఆ పాదుకలను తీసుకొని ఆ మహాత్ముడి అనుమతితో నేను ఇప్పుడు అయోధ్యకు పోతున్నాను" అన్నాడు భరతుడు

"ఓ భరతుడా, నీవు పురుషశ్రేష్ఠుడవు సదాచార సత్వశాలవు సంపన్నులతో ఉన్నవాడవు నీకు పలములోకి పోయి నిలిచేటట్టు నీలో ధైర్యమును పర్తనము నీలో ధర్మము పొడుకొని పోయింది ఇందులో ఆశ్చర్యము ఏమీ లేదు నీ వంటి ధర్మవత్సలుడు పుట్ట బోతే దశరథమహారాజు జీవన్మృతుడు అయి ఉన్నాడు" అంటూ భరద్వాజమహర్షి భరతుణ్ణి మెచ్చుకొన్నాడు

అంతట భరతుడు ఆ మహాత్ముడికి ప్రదక్షిణము చేసి పాదాభివందనము చేసినాడు ఆయన ఆశీర్వాదాలతో అయోధ్యకు ప్రయాణము అయినాడు అతని వెంట ఆయనా వారూ ఆశీకటాలూ గుర్రాలూ ఏనుగులూ జనసమూహాలూ జయలు చేరినవి వారు అందరూ అలలు లేస్తూ ఉన్న యమునా నదిని అవలీలగా దాటినారు గంగానది దగ్గిరకు పోయినారు రమ్యజలపూర్ణము అయిన ఆ గంగా నదిని భరతుడు పరివారముతో కూడా దాటి శృంగిబేరపురము పోయినారు

అక్కడి నుంచి బయలుదేరి అచిరకాలములో అయోధ్యానగరము చేరినారు

పురోహితులూ రాజులూ మంత్రులూ అయిన అయోధ్యానగరాన్ని చూడగానే భరతుడికి దుఃఖము వచ్చింది "ఓహో రాజీ, అయోధ్యానగరము పాడుపడిపోయినటువంటి ఉంది ఆకారమే మారిపోయింది నంతో మము ఎక్కడా కనిపించడము లేదు. దీనముగా ఉంది" అన్నాడు భరతుడు.

౧౧౪

భరతుడి రథము ప్రాకారసంపదలతో అయోధ్యానగరములోకి పోయింది అప్పుడు రాజవీధులలో జనసంచారము లేదు పిలుపులు ఎక్కడా కనబడకలేదు. పిల్లలు పరుగు లేతుకున్నవి. సైన్య గజ్జెగుర్రాలు యుద్ధమునా తిరుగుతూ ఉన్నవి వీధులు కళ్ళుకున్న కృష్ణపక్షము రాత్రి వలె అయోధ్యానగరము అప్పుడు భరతుడికి కనిపించింది

అంగారక్రహము ఎట్టఎదట నిలుచుని పీడిస్తూ ఉంటే తళతళలాడుతూ తిరిగి పోయి ఒంటరిగా తిరిగిపిస్తూ ఉన్న చంద్రుడి ప్రకాశవతి అయిన రోహిణి నక్షత్రము వలెనూ,

ఉన్న కాసిని నీళ్ళూ ఎండిపోవు తులుగా కాగుతూ ఉన్నందువల్ల పక్షులు ఆ నీళ్ళు తాగకలేక తల్లడిల్లి పోతూనూ చేపలు మొదలు అయిన జలచరాలు అడుగున పాకుకొనలేక చచ్చిపోతూనూ ఉంటే పన్నుగా జాలగా పారి కొండ వాగు వలెనూ,

పూగలూ గిగలూ లేకుండా తత్తరాలతన పర్వతులో జ్వాలలు చేస్తూ ఉంటే మానిన్ను ప్రోక్షించినందువల్ల మరుగుపడి పోయిన యజ్ఞాన్ని జ్వాల వలెనూ,

పిసుగులూ గుర్రాలూ రథాలూ వెళ్ళాలా నేలమాలి రోధాలతో తగుకొన్న కవలాలు అన్నీ తెగిపోయి మహాసంగ్రామ రంగములో తిరుగుడి పోయిన వెన్నము వలెనూ,

మరుగులు కట్టుతూ మహాభోగములతో చేరి గాలి అణగి పోయినందువల్ల ఉడి చప్పుడూ లేకుండా అవలు రూపమే మారి పోయిన మహాప్రతిరంగాల వలెనూ,

యజ్ఞము పూర్తి తము అయిన తరువాత జుంత్వితో తమలు తమ యజ్ఞోపకరణాలను అన్నిటిని తీసుకొనిపోయి వేద ఘోషధ్వనులు లేకుండా నిశ్శబ్దముగా ఉన్న యజ్ఞవేదిక వలెనూ,

ఆ తోరణము తీసుకొనిపోతే దానిని గురించే అలా చిక్కుకొనుటలో పచ్చి గడ్డిని అయినా మేయకుండా ఉన్న ఆవుల మందవలెనూ,

మన్మథాగమములతో తళతళలాడే పతిగము పెరిగి పోయినందువల్ల కాలలేలా పోతున్న మహత్యాలపారము వలెనూ,

పుణ్యము తీసుకుని అయి పోయిందువల్ల అకాశమునుంచి పూలాన్నుగా నేలరాలి కొంగులు మూసిపోయిన నక్షత్రము వలెనూ,

కొమ్ముకొమ్మలూ పూలు విరగ పూసి తుమ్మెదలు ఝుంకారము చేస్తూ ఉంటే వసంత కాలంతన కార్తిక్యపు కమలి పోయిన వనము వలెనూ

మండలలో మధ్యము అంతా పాడు అయిపోయి త్రాగే నీడలేక అన్నీ మరిగి పోయి త్రాగిన జనము అంతా పడి ఉన్న అవాచ్ఛదిక పానశాల వలెనూ,

నేల లీటలు పారి జలకాంతాలన్నీ మరిగి పోయి జలము అంతా నేలపాలు అయిన చలి చంద్ర వలెనూ

యుద్ధ సమయములో ప్రతివీరుల బాణాల తాకిడికి తెగి పోయిన వింటి అల్లెత్రాడు వలెనూ

యుద్ధములో సమర్థుడూ శూరుడూ అయిన రోహిణుడూ ఎక్కడే పోయాడో అలసి పోయినందువల్ల అధిరథులు అన్నీ తీసివేసి పరిచి పెట్టిన అదు సుప్రతిష్ఠ అలెనూ

నీళ్లు అన్నీ ఇగిరి పోయి చేపలూ తాబేళ్లూ పెంపులు అయిన జలచరాలు అన్నీ బయటపడి కమలాలు అన్నీ కమిలి పోయి గళ్లు అన్నీ విరిగి పడి పోయిన పడకాని వలెనూ,

పెంపూతి మూసివేసి పొమ్ములు అన్నీ తీసివేసి దుఃఖముతో తాపము ఎత్తి కొయ్యబారిన కుందరాంగుడి దేహము వలెనూ

పడి వర్షాలకులతో మేఘాలలో చిక్కుపడిపోయిన సూర్యుడి కిరణాల వలెనూ,

అయోధ్యానగరము భరతుడికి తోచింది.

జనసంచారము లేని రాజవీధులతోనూ ప్రయత్నప్రయత్నాలు చేసిందువల్ల మూసి వేసిన అంగళ్ళతోనూ అయోధ్యానగరము భరతుడికి కనిపించింది రథము తో బయటి పోతూ ఉన్న పాదితో "సూతుడా, మాతు, ఇప్పుడు ఈ మహానగరము ఇదివరకటి వలె లేదు గీతవాద్యధ్వనులు గంభీరముగా వ్రాయడము లేదు మతు ఎక్కడంలేదు నృత్యవాద్యాలు చందనాగరు ధూపవాసనలు పూల దండల ఘుమఘుమ వాసనలూ ఎక్కడనూ సుభాళించడము లేదు అయా బాజా బాజా పస్తుల వినిపించటము లేదు సుగ్రాల కిలింపులు కానీ ఏనుగుల ఘీంకారాలు కానీ వినపడటము లేదు రాముడియొగానికి వియుక్తులైన్లు అందరూ దిగులు పడి పోయినారు అందువలనే ఎలుగుమన్నా కుసుంభ చందనపర్వాలు చేసుకొని ఘుమఘుమలుగానే కొత్త కొత్త పూలదండలు చేసుకొని వరగ ఒకోప్రదేశాలు విహరించడానికి పోవడము లేదు. సంపన్నులు అయిన యువకులు ఎవరూ సుందర వేషాలతో సగర్వముగా రాజవీధులలో సంచరించడము లేదు మా అన్న రాముడితో నే ఈ మహానగరము కళకళలాడుతూ అన్నీ పొయివరి ఒక్క ఉత్సవము అయినా జరుగుతున్నటు లేదు ఇప్పుడు ఈ అయోధ్య జనశూన్యమైన కుక్కలతనము కాత్రి వలె ఉంది మా అన్న రాముడు వనోత్సవము కలె వచ్చి గీతవ్రతులతో వేడుకలు కలె ప్రజలను అందరినీ ఎంతకాలానికి సంతోషపెట్టుకొన్నాడో," అని చెప్పుకూ ఉండగా సింహము లేని గుహ మాదిరిగా ఉన్న దశరథ మహారాజు అంతఃపురము లోకి రథము పోయింది

దేవాసుర యుద్ధములో దేవతలు అందరూ పరాజితులు అయి పోయి పస్తుతం రాక్షసులు క్రుంగి పేసినందువల్ల సూర్యుడు కనపడకుండా పోయినందువల్ల దినరాత్రిభేదము తెలియని దినము వలె కాంతి మాసిపోయి నిస్తేజముగా ఉన్న రాజాంతఃపురాన్ని చూచి భరతుడు కన్నీరు కార్చినాడు

౧౧౫

ఆ దృశ్యప్రకటుడు భరతుడు తిల్లులను అందరినీ రాజాంతఃపురములో విడిచిపెడినాడు శోకాగ్నికి తపించి పోతూ వసిష్ఠాదులను చూచి "నేను ఈ అంతఃపురములో ఉండలేను ఈ అంతఃపురములోనే కాదు ఈ అయోధ్యా నగరములో నేను ఉండలేను ఇక్కడ ఉండి రాముడు లేని దుఃఖమూ పీడిస్తే దుఃఖమూ నేను పిర్చుకోలేను నేను ఇప్పుడే మిమ్ములను వదిలి వెళతాను అంది గ్రామము పోతున్నాను నా తండ్రి దశరథమహారాజు స్వర్గతుడు అయినాడు. ఆయన ఇక లేరికి రావడము అనేది లేదు ఆ మహాయశుడు వనవాసము చేస్తున్న రాముడువచ్చి ఈరాజ్యము వెలవలేను అతనికి నిరీక్షిస్తూ అక్కడనే నందిగ్రామములో నేనుంటాను అక్కడను అయితే దుఃఖము ఎట్లాగో పిర్చుకొని ఉండి కలుగుతాను" అని భరతుడు చెప్పినాడు

మంత్రులూ వసిష్ఠమహర్షి "ఓభరతుడా, నీ అభిప్రాయము బాగుంది నీవు భ్రాతృవాత్సల్యముతో చెప్పినమాట ఎంతో శ్లాఘనీయముగా ఉంది ఇట్లా నీవు ఒక్కడవే చెప్పకలవు నీ బంధువు నేమను నీ భ్రాతృవాత్సల్యాన్ని కాదు అక్కలవాడు ఎవడు నీవు సత్పుత్రుడు అవలంబించినావు నిన్ను ఎవరు సమ్మతించరు" అన్నారు

భరతుడు అంతట తన పారధిని రథము సిద్ధముచేసి తీసుకొని రమ్మని చెప్పినాడు ఆజ్ఞకుంటుడు తిల్లులు అందరికీ నమస్కారము చేసి వీడ్కోలు చెప్పినాడు శత్రుఘ్నుడితో కూడి రథము ఎక్కినాడు అప్పుడు వసిష్ఠాది బ్రాహ్మణోత్తములూ మంత్రులూ భరతుడి రథానికి ముందు ప్రాముఖులు అయి పోతూనారు అవిధముగా వసిష్ఠాది పురోహితుల కంటె భరతుని రథము పోతూ ఉంటే ఒకరు ఎవరూ చెప్పకుండానే చతురంగబలాలూ అప్పటికి అప్పుడు ప్రయాణము అయినవి సజాశ్వసంకులము అయిన మహాసైన్యము అట్లా పోతూ ఉంటే పౌరప్రముఖులన్నూ వారిని వెంబడించినారు

ఆ భ్రాతృవత్సలుడు అధర్మజ్ఞుడు భరతుడు రథమువిడాక పూర్వజ్ఞా రామపాదుకలను శిరమువిడాకనుంచి తీసి కిందపెట్టలేదు

వారు అందరూ నందిగ్రామము చేరినారు భరతుడు రథమునుదిగినాడు అక్కడి నుంచి పాదుకలు అయిన మహాదివ్యాన్ని చూచి "ఓ మహాపాదుకలారా, ఈ రాజ్యము మీదన్ను 'రాముడు వారు జ్ఞాపకముగా (ఇల్లదనుగా) ఇచ్చినాడు, ఈ పాదుకలే ఈరాజ్యము యోగక్షేమాలను చూచుకొంటూ ఉంటవి," అంటూ రామప్రతినిధి భూషితము అయిన ఆ పాదుకలకు తన శిరమువిడాకే ఉంచుకొని రాముడు అరణ్యవాసము చేసుకుంటున్నందుకు దుఃఖపడుతూ "ఓ మహాపాదుకలారా ఈపాదుకలకు ఇప్పుడు శ్వేతచ్ఛత్రము పట్టవలెను ఇదే రాముడి పాదాలు. ఈ రెండూ ఆయన ప్రతినిధులు, ఈ పాదుకలమీద తన రాజ్యము నుంచి తిరుగుతూ ఉంటుంది రామోపాదన్నీ పోతేశము వల్ల మాన్న రాముడు విడిచి విశేషముగా వారు ఇచ్చినారు అందువల్ల అయిన పచ్చేటందిరంకున్నూ ఈ పాదుకల కోసము నేను రాజ్యపాలనము నిర్వహిస్తాను ఆయన వచ్చే రాదిదుతో నేనే స్వయముగా వీటిని ఆయన పాదాలకు తొడిగి ఆయన పాదాలను పట్టుకొంటాను రాజ్యభారము అంతా ఆయనకే ఒప్పగిస్తాను. అంతట ఆయనను చూసి తండ్రి పరిపాలనా చూసుకొంటూ ఆయనకు సమస్తవిధాలా సేవలు ఉంటాను వారు వచ్చిన అవధి దిని ఈ విధముగా పోగొట్టుకొంటాను రాముడు తిరిగివచ్చి రాజ్యాభిషిక్తుడు అయి జనులు అందరూ సంతోషిస్తే నేనూ సంతోషిస్తాను అదే కాలము ఇంతలు కీర్తిగా భావిస్తాను" అని చెప్పినాడు

అప్పుడు ఆ పాదుకలకు భరతుడు రాజ్యాభిషేకము చేయించినాడు ఆ పీఠము ఆ ప్రభువు భరతుడు జటాధారుడాయో మహామునివలె అంది గ్రామములో ఉంటూ రాముడిని తలచుకొంటూ రాజ్యపరిపాలనము నే యథేచ్ఛము సాగించినాడు

ఆ భ్రాతృవత్సలుడు రామాజ్ఞలను అనుసరించి ప్రజ రక్షిస్తూ రాముడు ఎంతకాలానికి వచ్చేది లెక్క పెట్టుకొంటూ తన ప్రతిజ్ఞను నిర్వహించి వారినాడు

ఆ శాంతిమంతుడు రామపాదుకాపరిపాలకుడు అయిన సమస్త రాజకార్యాలూ ఆ పాదుకలకు విన్నవించినూ పాదుకలు కాపుగ అన్నీ ఆ పాదుకలకు సమర్పిస్తూ అందిగ్రామములోనే ఉండి రాజ్యతంత్రాన్ని నడుపుతూనారినాడు

౧౧౬

భరతుడు చిత్రకూటానికి పోయినాడు అయిన తరువాత చిత్రకూట పర్వతమునుంచి వెంటనే దండకారణ్యానికి ప్రయాణము అయిపోయినది కొంతకాలము అక్కడనే ఉండి తిలచినాడు అయితే అక్కడి ఉంటూఉన్న ఋషులు అందరూ భయపడ్డట్టు వారు అందరూ అక్కడినుంచి మరి ఒకచోటికి పోతలచినటు వారి ఇంగితాదు లక్షపట్టే రాముడు తెలుసుకొన్నాడు. ఆ ఋషులు కళ్లతోనూ కనుబొమ్మల తోనూ రాముణ్ణి ఒకరికి ఒకరు చూపించుకొంటూ విరోధపడనవలసినదము చూచినాడు. వారికి తమవల్లనూ పీడిపబడినవా అనరాదము అరిగించినా వారే పంచేశారు వచ్చి వారి కులపతిదగ్గిరకూచుని నమస్కారము చేసి "ఓ మహాత్మా నేనుఎన్నడూ మీ ఋషులకు విరోధము కలిగించేటట్టు ప్రవర్తించలేదు ఇప్పుడు ఎందుకో ఋషులు అందరూ నన్ను విముఖులుగా చూస్తూఉన్నారు తమ్ముడు లక్ష్మణుడు నేను రాజపుత్రులమే ఏమి అయినా తెలియకూడనివి పని చేసినామా మీ ఋషులు అందరికీ నేను చేసిన కార్య కీడు ఏమి అయినా అయోగ్యముగా ప్రవర్తించినా," అని రాముడు అడిగినాడు

వయోవృద్ధుడూ తిరోభావుడూ అయిన ఆకులపతి వార్ధక్యము వల్ల వణుకుతూ "నీవు జనకరాజ సుత, మంగళస్వరూపిణి మంగళకుమారపర, ఈ ధర్మలో పము ఏమీ తెలియదు తెలియలేదు రామా, నీనుంచి తత్కారణములకు ఉపద్రవము వచ్చినట్టుగా ఉంది అందుకోసము అందరూ భయపడుతున్నారు రాక్షసుల బాధలు తట్టుకోవలేము అనుకొంటున్నారు అందువల్ల నిన్ను చూచి సుఖపడుతూ ఉన్నారు రావణాసురుడి తిమ్మడి ఖరుడు అనే రాక్షసుడు ఒకడు ఉన్నాడు వారు యుద్ధములో దిట ఇదివరకు వాడు అపజయము అనేది ఎన్నడూ ఎరగడు ఐదు వరసుత్రూరుడు పొసిమ్మీవాడు వాడికి మదము ఎక్కువ పరిమాణం భక్షకుడు అయినాడు వాడు ఇదివరకు జనస్థానము చేరి అక్కడి ఋషులను అందరినీ బాధించి వెళ్లగొట్టినాడు, ఇక్కడ నీవు ఉండడము వాడు పిర్యలేకుండా ఉన్నాడు అని వాడు ఇక్కడకు రాలేకున్నాడు అని తెలిసింది అప్పుడప్పుడు వాడు కొంతమంది రాక్షసులను ఇక్కడికి పంపిస్తున్నాడు వాండ్లు నానావిధ భీభత్స భయంకర క్రూర వికారాకారంతో మా వక్రతి శ్రేతాలతో మా వచ్చి ఇక్కడి ఋషులను భయపెట్టి పోతున్నారు

"నాయనా, భరుతే వెళ్ళు మా వచ్చి ఈఋష్యాశ్రమాల మీద పడుతూడు అని అనుకొంటున్నారు రాక్షసుల మహాశ్చర్యములలో సుందరా అపరిశుద్ధ పదార్థాలూ అమంగళ పదార్థాలూ పడవేస్తారు తాపసులను ఎవరినీ చేసుకోనియరు వాండ్లలో కొంతమంది ఋషిబిడుగులు ఆశ్రమాలలో వాసుకొని తాపసులు లోపలికి పోగానే వారాత్రుగా పడుతూ పడి పడి పేస్తారు పోతుపడు వేళ కొంత సమయం వచ్చి ప్రత్యక్ష జాలము లాగి పారవేసి పోతుపడుతూ వాలలో నీళ్ళు పోసి అన్నిటినీ చల్లార్చి వేస్తారు పవిత్రతను ఎందుకూ పనికి రాకుండా చేస్తారు అదువల్ల అనీ అశ్రమాలలో ఉన్నవారు అందరూ ఇక్కడి నుంచి లేచి మరి ఒక్కప్రదేశము ఎందుకూ పనికి రాకుండా అదువల్ల అందరూ ఇక్కడి నుంచి మేము అందరమూ ఈ ప్రదేశము వదిలి వెళి ఇక్కడికి దూరముగా ఉన్న మా ఋషులపటి ప్రదేశానికి పోవలెను అనుకొంటున్నాము.

రామా, మేము పోయేది ఒక పెద్ద వనము అక్కడ కందమూలఫలాలు సమృద్ధముగా దొరుకుతవి, నీకు ఇష్టము అయితే నీవు కూడా మాతో రావలసింది. ఇక్కడి భరుతుడు నిన్ను వదిలి పెట్టడము కూడా పెట్టుకొడు నీవు ఎంతో యుద్ధసమర్థుడవు అయినప్పటికీన్నీ ఇక్కడ భార్యతో ఉంటున్నావు అందువల్ల ఎప్పుడూ ఎందుకో ఒకందుకు నీవు భయపడుతూ ఉండవలసి వస్తుంది నీవు ఇక ఇక్కడ ఉండటము మంచిది కాదు" అని కులపతి చెప్పినాడు

అంతా యాత్రానికి భయపడవద్దు అని అక్కడి నుంచి పోవద్దు అని రాముడు ఎంత చెప్పినా అర్థిస్తుడు వినలేదు వారి ప్రయాణము రాముడు అని చేసి పోయినాడు అకులపతి రాముణ్ణి అభినందించి సంతోషము చెపి ఋషి సమూహముతో ప్రయాణము అయినాడు. రామునూ వారిని పాక శోధనలకి లాంటి నిత్య సత్యాలన్నీ అశాశ్వతచిత్రంగా అంగీకరించవలసిన అవసరం లేదు మన దేశాల్లో శాస్త్రీయ పరిశోధనలో తత్త్వశాస్త్రం మిళితమైనంతవలసిన అవసరం మేమీ లేదు శాస్త్రవిధానితో పరిశోధనలు జరిపి ప్రత్యక్షంగా నిరూపించడానికి వీలైన సిద్ధాంతాలే అంగీకరించడం జరుగుతుంది కాదు! రష్యాలో జాతులక్షణ పరుల పరిపాలన సాగే అవ్యక్తు సైన్సు సిద్ధాంతాలకు వ్యతిరేకంగా పరిశోధనలు సాగనిస్తున్నారు కాదు! ఆ సిద్ధాంతాలకు అనుకూలమయితేనే శాస్త్రీయపరిశోధనల ప్రకటన జరుగుతుంటేదే ఇక నేటి రష్యాలో గతితార్కిక భౌతికవాద సిద్ధాంతాలు మనుగడకు అనుకూలమైన ధోరణిలోనే పరిశోధనలు సాగించాలి

రష్యాలో కొందరు రష్యాశాస్త్రజ్ఞులు పాశ్చాత్యశాస్త్ర సిద్ధాంతాలున్నవి ఉన్నట్టుగా అంగీకరించడానికి వీలులేదని ఘోషిస్తారు మరి కొందరు రష్యాశాస్త్రజ్ఞులు ఇది కేవలం వాస్తవ శారీరిక మైతే దృక్పథమని భావిస్తారు. మరికొందరు శాస్త్రజ్ఞులు పాశ్చాత్య శాస్త్రపరిశోధనలన్నీ మార్క్సు గతితార్కికభౌతికవాదపు మూసలో కరిగించివాయాలని అంటారు. రష్యాలో మరికొందరు శాస్త్రజ్ఞులు గతితార్కిక భౌతికవాదం భౌతికశాస్త్రాల పరిశోధనలలో నిరుపయోగమనీ, సమాజశాస్త్రాలలోను, ఆర్థికశాస్త్రంలోను ఇది మన వ్యవహరించవచ్చునని అంటారు కాని అదే విధ శాస్త్రజ్ఞులైనవారు ఈ విషయాలు బాహాటంగా వల్లడించడం పైనుండవచ్చు ఇక్కడ పనిచేసే శాస్త్రజ్ఞులకుమాత్రం ఇక్కడ జరిగే పరిశోధనలకు, గతితార్కిక భౌతికవాదానికి అంతగా సంబంధం ఉన్నట్టు కనబడదు

కాని కొందరు రష్యా శాస్త్రజ్ఞులు తమ పరిశోధనలన్నీ తాతూ కొంగరమ లేకుండా గతితార్కిక భౌతికవాదపు మూసల్లో కరిగించివేసి మరి ప్రకటిస్తారు దీని కనేకమైన ఉదాహరణ లివ్వవచ్చును లైసెంకో వంశపారంపర్య సిద్ధాంతం ప్రపంచంలో అన్ని దేశాల్లోను - ఈ విషయంలో జరిగిన శాస్త్రసిద్ధాంతాలకు కేవలం వ్యతిరేకం ఇంకా కొన్ని పరిశోధనలు జరిగినంకు అతని సిద్ధాంతా అంగీకరించడానికి వీల్లేదు కాని లైసెంకో మాత్రం తన సిద్ధాంతాలను గతితార్కిక భౌతికవాద సిద్ధాంతాలకు బుబుళ్ళు పరుస్తాయనీ, ఇవి నిత్య సత్యాలనీ ఎలుగెత్తి ఘోషించాడు

నిజంగా రష్యాలో ప్రపంచం అంతటా గౌరవింపబడిన కొన్ని కొన్ని శాస్త్రజ్ఞులెందరో కనిపిస్తూంటారు. వీరు ప్రపంచ శాస్త్రీయ పరిశోధనలకు నిధులు లేవని ఘోషిస్తారు మరి కొన్ని విధాలుగా తీవ్ర ధోరణి కాని ఈ లైసెంకో వ్యవహారంలో వ్యతిరేకించాడా మౌనంగా ఉండి అయినా రష్యా అతన్ని బ్రహ్మాండంగా ఆదరించి గౌరవించింది.

విద్యా బోధన

పిల్లలకు విద్యాబోధనలో కూడా అనేక విచిత్రాలు జరుగుతాయి రష్యా ఒక్కటే ప్రపంచాన్ని ఉద్ధరించినదనీ అన్ని విషయాలలోను, ఇక కానిది మించిన దేశం వేరేదేదీ లేదనీ ఘోషిస్తూంటారు రష్యాలో పిల్లలు పండుగలలో ఉన్నట్టుంటారనీ మరికొన్ని దేశాలలో బానాయాతనలు అనుభవిస్తూంటారనీ ఘోషిస్తారు. ఇలాగ మరికొన్ని దేశాలలో పెరులను గురించీ, కార్మికులను గురించీ వారి జీవితసౌకర్యాలను గురించీ కూడా గొరంతులు కొండంతలు చేసి ఘోషిస్తూంటారు.

రష్యా సంస్కృతి పరిస్థితులు

ఈ క్రింది భాగాలు 'సైంటిస్టులో ఇక రష్యా' అనే గ్రంథంలోనించి స్వీకరించినవి ఈ గ్రంథ రచయిత ఎరిక్ అమ్‌బీ ఇతడు ప్రఖ్యాత ఆస్ట్రేలియా ఆంగ్లశాస్త్రజ్ఞుడు రష్యాలో జరిగే శాస్త్రీయ పరిశోధనలను గురించి తెలుసుకోవడంకోసం అదేశం వెళ్లి కొంతకాలంపాటు అక్కడ ఉన్నాడు ఇతడు రష్యాలో శాస్త్రీయదృక్పథాన్నీ, అక్కడి పరిశోధకులను శాస్త్రాభివృద్ధినీ బాగా ప్రశంసించాడు, ప్రస్తుతం జరిగే వాదోపవాదాల సందర్భంలో పాఠకులీయవలసిన వాక్యాలు జ్ఞాపకం ఉంచుకోవడం అవసరం

రష్యాలో విదేశీయాత్రికులపై నిర్బంధాలు

పూర్వం ఒకప్పుడు రష్యాదేశం చూడాలని వారే కొన్నాళ్ళు పడుపాయాలు కల్పించేవారు అప్పుడు యాత్రికులు లెక్కడికైనా వెళ్లివచ్చును. రష్యాపౌరు లెవరితోనైనా మాట్లాడవచ్చును ఇంకా రష్యాపౌరుల ఇళ్లకు వెళ్లి మాట్లాడే స్వాతంత్ర్యంకూడా ఉండేది కాని 1936 లో స్టాలిన్ ప్రభుత్వం ప్రసిద్ధ రాజకీయవాదులు చాలామందిని జైళ్లదాకులకి పంపేసింది. అప్పటినించి విదేశ యాత్రికులకి స్వాతంత్ర్యాలన్నీ అదృశ్యమైపోయాయి

ఈ రోజుల్లో విదేశీయాత్రికులు కందరికీ నిజంగా రష్యాలో ఏమి జరుగుతున్నదో తెలియదు ఈ రోజుల్లో రష్యా వెళ్లేవారికి మూడే మూడు మార్గాలు కన్నాయి వీటిలో మొదటిమార్గం రష్యాప్రభుత్వానికి అతిథులుగా వెళ్లడం, అయా రాయబార కాళ్లలో ఉద్యోగులుగా వెళ్లడం రెండోమార్గము అయా పత్రికలకు విలేఖరులుగా వెళ్లడం మూడో మార్గం

వీరిలో రష్యా ప్రభుత్వాతిథులుగా వెళ్ళేవారికి అదేశం పరిశీలనగా చూసే అవకాశాలు చాలా తక్కువ తీరాదేశంలో ఉండే కాలం చాలా స్వల్పం. వీరికి ముఖ్యమైనవి కాలగైడు ప్రదేశాలమాత్రమే చూపిస్తారు ఇలా ఉండగా ఉన్నంతకాలము వీరికి ఊపిరి ఆడనివ్వరు ఉన్న కాలంలో రోజులు వీరికి మన్నుగా ఖోజాలు ముద్య పానీయాలు పరిశ్రమాపేస్తారు అన్ని విధాలా మహా రాజభోగాలు చేస్తారు ఆ పాధారణమైన విదేశవాళ్ళకి ఉన్న వారికి మాత్రం ఈ తిరుగుడు బోధపడుతుంది మిగిలిన వారికి కొంగా మాత్రం తెలియదు వారు తమ దేశాలు వెళ్లి రష్యా పొగడ్తగా చూచి తమ స్వర్గమే అనీ స్వర్గం అకాశంలో నించి అవతరించి వారి, రష్యాలో పడిందనీ అదివరలం రాజరాజ్యమేనని తిమ్మ తిమ్మ దేశాల్లో రామడోలు వాయిస్తుంటారు

ఇక్కడకి వచ్చిన ప్రతినిధులు, రాయబారి కార్యాలయాలు మాత్రం చాలా కాలం రష్యాలో ఉంటే అవకాశం దొరుకుతుందని వీరికి కొంత పరిమిత స్వాతంత్ర్యం ఉంటుంది వీరు కాటకొన్ని నివేదికలు మొదలైనవాటికి పనికి వస్తుంది ఇంకా ప్రభుత్వ అధికారులు ఇక్కడ పనిచేసేవారు ఈ విధంగా పాశ్చాత్యులు కాని వీరికి కూడా రష్యాలో సామాన్య జనాన్ని గురించి ఏమీ తెలియదు వీరిని అన్నిస్థానాలకి కూడా వెళ్లి నివ్వరు వీరంతట వీరోళ్ళ పాశ్చరికి గాని సూచ్చ అనుగాని, వ్యవహారాయత్తేత్రాని కాని వెళ్లడానికి వీల్లేదు ఇంతే గాదు అధికారులు అనుమతి లేనిదే రష్యా పౌరు లెవ్వరు మాతో మాట్లాడరు చాలామంది గంగిరెడ్డను తిప్పినట్టు మాట్లాడుటూ ప్రదక్షిణం చేయిస్తారు ఈ విధంగా రష్యా సందర్శించినవారికి తగినంత స్వాతంత్ర్యం లేకపోవడంవల్ల రష్యాని అర్థంకాని కొత్తవాళ్ళకి పాశ్చాత్యులకి వీరికలు కడగలేకపోతూ జరుగుతున్నది

నేను మా ప్రభుత్వం తరుపున రష్యాలో జరిగే శాస్త్రీయ పరిశోధనలను గురించి తెలుసుకోడాని కాదేశం వెళ్లాను నాకు కొన్ని విచిత్రమైన విషయాలు కనిపించాయి ప్రభుత్వానికి విదేశీయులంటే బలమైన అనుమానం. కాని అక్కడి ప్రజా సామాన్యం కల్లో దొంతో ఆప్యాయత కురిస్తూంటుంది రాయబార కార్యాలయాలు ఉద్యోగిగా నేను ప్రవేశించే అక్కడి అవకాశాలు ఉండి కాని వీలేదు కాని ఈ ముద్రపడిన మనిషితో కూట్లాడడమంటే అక్కడి ప్రజలకు చాలా భయం కారెవ్వరు వీరిని ఇంటికి పిలవరు కారితో కలిసి కనబడానికి కొంతదూరము పోయి వారికి అందరికీ నమస్కారము చేసి తరవు మంత్రము అయిన తిన వర్తమానికి వచ్చినాడు

రామునూ వారితో పాటు అక్కడి నుంచి వెళ్ళి పోయి ఉండవలసింది అయితే ఆ చిత్రకూటపర్వతాన్ని ఆదమ్యమంచారినీ దగ్గి అంతితో ఆపక నా మీద పెట్టుకు పోయినాడు.

మీ అదృష్టమును పరీక్షించుకొను తరుణము!

ఐరిష్ గ్రాండు నేషనల్ స్వీప్

క్లోజింగు 26-2-55 డ్రా 21 & 26-3-55 రేసు 26-3-55

టికెట్టు 1-8 రు 16-12-0 చేరు టికెట్టు రు 8-12-0

గడిచిన సంవత్సరమే రు. 140/-లు నుండి రు 6,60,000/- వరకు, 8060 ప్రైజులు పంచిపెట్టబడినవి.

గవర్నమెంటు అనుమతిపొందిన కల్లికోట కాలేజి రాఫిల్

క్లోజింగు 10-2-55 డ్రా యింగు 27-2-55

టికెట్టు 1-8 రు 1-0-0, 12 టికెట్టు రు 10-0-0 లు

400 ప్రైజులు, రు 10/-ల నుండి రు 10,000/-ల వరకు.

జవాబులకు రు. 0-2-0 పోస్టు బిళ్లలు పంపవలెను

అర్థనైజర్సు:- శంకర కుటీరం, మచిలీపట్నం.

శతమూలికాదిలేహ్యము

రోహిణి పిండ్యారమిత్రి వహ పేరుగల సమస్త మహావ్యాధులవలన కలుగు బాధలు, శరీరమున ఎర్రగ, తెల్లగ బయలుదేరు పొడలు, మచ్చలు, కుమ్మళ్లు, మధుమేహము, అతి మూత్రము, నిస్సత్తువ, నుస్లనపడుట, నపుంసకత్వము నివారించి పరమల బలత్వము వీర్యవృద్ధి బలము కలుగజేయును స్త్రీల ఋతుకాలము, ఎరుపు తెలుపు కుసుమ, వర్జనంతాపము నివారించి మంచి సంతానము కలుగజేయును

40 రోజులకు నుండు రు 18-0-0, పోస్టేజి రు 1-10-0

శ్రీ కుజుంగ రాడ్డి వైద్యశాల, తాళ్లరేవు, తూ॥ గో॥ జిల్లా

4 వ వారము దిగ్విజయముగా నడుచుచున్నది

శ్రీ రాజరాజేశ్వరీ ఫిలిం కంపెనీ వారి

సతీ సక్కుబాయి

భక్తి రసాత్మకమైన సంగీత చిత్రము....

దర్శకత్వం: కె.బి. నాగభూషణం

తెఱచిరాజు

శ్రీ విశ్వనాథ సత్యనారాయణ

౧౭

సారథి కొంతసేపు మాటు మార్చుకుంటి కిరీటినిఁ గౌగిలించుకొనెను. ఆ కౌగిలింత చాలసేపు గౌగిలించుకొనెను. కిరీటి కౌగిలింత యానందదాయిని యయ్యెను. అంత గొప్పవాఁడు తన్నట్లు గౌగిలించికొనె నని. ఇదివఱకు కౌఁడుయ్యెను. సారథి గొప్పవాఁడు కాఁడు ధనవంతుఁడు కాఁడు అధికారి కాఁడు ప్రసిద్ధుఁడైన పురుషుఁడును గాఁడు. అతఁడు మహాపటుఁడు. రస భావాభివ్యక్తి పొందిన జీవుఁడు. లౌకికదృష్టితో ఁజూచినచో పనికిమాలినవాఁడు. అతఁడు దివిచేతో పట్టగములో పెద్ద గౌరవము లేదు. అతని యాంతరంగికమైన యీ రసపంపత్తినిఁ జూచి యతని నాట్యకౌశలమును జూచి యతఁడు గొప్పవాఁడనుకొనెడు కిరీటివంటి జీవులు సాధుజీవులు కాక మఱేమగుదురు? తనకు జీవితములో నెట్టివాఁడైనను సారథి పరుల కపకారము చేయఁడు. అతనికి ధనాశ లేదు గొప్పవాఁడ నని పించుకొందమన్న కోర్కె లేదు. అతనికంటె సాధు వెవఁడు? తుఱిమిగా వారి యీ సమాగమము సాధుసమాగమమయ్యెను. అట్టి సాధుసమాగమము జరిగినచోట దివతలు సంగీతము పాడుదురు. జీవతలు నృత్యమును చేయుదురు. వారి యందు జీవతలు వసించుదురు. ఆ కౌగిలింతలోఁ గిరీటి తన శరీరము నల్లనవుచున్నట్లు భావించెను. సారథి శరీరములోనుండి కిరీటిశరీరములోనికి నేదియో సుధాప్రవంతి ప్రవహించినట్లతనికనిపించెను. ఈ సాధుపురుషుని శరీర సంపర్కముచేత దానెడో మాలీపోవుచున్నా నని పించెను.

సారథి యోగిక్రియ కాదనుటకు వీలులేదు. కూర్చుండి హఠయోగాదులభ్యసించి కొందఱు యోగు లగుదురు. ఇది పాతంజలయోగ్యము. మనోవిధిము చేత నేకవిషయమును నిరంతరభావనచేయుటచేతఁ గొందఱు యోగు లగుదురు. ఇది శాంకరమతము. ఈ శాంకరమత సంబంధమైన యోగమార్గమున శేషభావము సారథి యందు లేకపోలేదు. అతఁడు తన జీవితమంతయు నొక లక్ష్యముతో గడపెను. అతనికంటె జ్ఞానుఁడు లేఁడు. కాని యతనికిఁ గల శ్రీవాంఛ లోకమునందున్న శ్రీవాంఛతోఁ బోల్చినచో నహత్రాంప లేదు. అతఁడు బద్ధములు చెప్పఁడు. అతనికి దురాశలు లేవు కామక్రోధములు లేవు. అయ్యో! జాజీదిత మెట్లయిన దన్న దిసులు బోలెడంత యున్నది. దనిపోయిన తిరువాతి నే వేసుగుదు నన్న యతని యాలోచన మిక్కటముగా నుండును. అతఁడు యోగమార్గములో లేఁడనుట యెట్లు శ్యాయమగును? అతఁడు యోగి యగు నను టకో, కాదనుటకో కామక్రోధదూషితమైన లోకమున కేమి తెలియును? పట్ట బహీరాశాల సంపత్తి కలిగుట లోకమునందని వారి కేమి తెలియును? అతఁడు యోగి యున్న విషయము అధ్యంతరవృత్తి మాత్రమనికుఁడైన పరమేశ్వరునకుఁ దెలియును. ఇట్టియోగము ప్రయత్నము లేకుండ సంకల్ప మాత్రముచేత ఫలవంతి మగును. తిఱలోని కిరీటియందు వ్యాపించినదనెవని యతఁడు ప్రొద్దుటి నుండి యనుకొనుచున్నాఁడు. ఇపుడు కిరీటి మాటాడిన మాటలతోఁ గిరీ యం దనవధికమైన ప్రేమ కలిగెను. ఆ ప్రేమలోఁ గౌగిలించుకొనెను. ఆ కౌగిలింతలో నతఁడను కొనకుండ నతని సంకల్పము వ్యాపారవంత మయ్యెను. అతని లోని కిరీటిలోనికిఁ బ్రవహింపజేసెను.

ఈ సంగతి సారథికి తెలియదు కిరీటికిని తెలియదు కాని తపలో నెవరో కూర్చు కిరీటి పొందఁజేసెను అది యిదమిత్థమని యతనికిఁ దెలియదు.

కొంతసేపైన తరువాతి నిద్దఱును గౌగిలింత విడలి గొంతెమెడముగా గూర్చుండిరి కిరీటి సారథితో నిట్లనెను "మీరు నాకేమి చెప్పదలచుకొనియో చెప్పనే లేదు

"సారథి"- లేదు పాయంతనమున నెప్పెదను చెప్పుటకు నా కింకొక విషయము తెలియవలయును అదిగూడఁ దెలిసికొనుటకుఁ జెప్పవలసిన విషయ మిది. నీతో నీనాఁడే చెప్పదమనుకొంటిని అందులోఁ గొంత చెప్పి నీ చెవు వంటివాడవని తెలిసికొని పర్యవసాన చెప్పఁబడియెనో, చెప్పరదో నిర్ణయించుచు మనుకొంటిని కాని నిన్న దవిని కూటలచేత నీవు పంపూర్ణముగా చెప్పదగినవాఁడ వని నాకుఁ దెలిసిపోయెను కనుక నా మిగిలిన కొంచెము విషయమును గూడఁ దెలిసికొని పర్యవసాన రేపు నీకుఁ జెప్పెదను" అని లేచెను లేచినవెంటనే కిరీటియు లేచెను కౌగిలించుకొనఁ బడెను. ఇందుమించుగా నొకరి నొకరు కౌగిలించికొనియే పడిరి పడచినంతసేపు కిరీటి తఁలోనికి సారథిలో నుండి యేదో యొక శక్తి ప్రవహించుచున్నట్లే తలచెను కొంత సేపటికి సారథికిఁగూడ నట్లనిపించెను తనలోనుండి యేదియో సారథిలోనికిఁ బ్రవహించుచున్నది అట్టి యూహ కన్నుటయే కష్టము. అట్లనుభవించుట మఱియుఁ గనుటయు కాని యిద్దఱు విచిత్రమైన జీవులు కాబట్టి ఊహాతీత మనుభూతి పొందుచున్నతో నది కొదవలు కాలు నాస్యాము! కాని దాని వివరించుటకు అట్టి యనుభవము లోకములో మనకెవ్వఁడుకేడు కనుక నట్టి యనుభవ మనుభవమనుట ప్రత్యక్ష ప్రమాణజ్ఞులందురుగాక.

సారథి యింటిదగ్గఱ నిద్దఱును విడిచిపోయిరి కనులాటి ప్రొద్దువఁ కిరీటి రాకలయును, జానంతి వచ్చును జాటకరచన పూగకలయును కిరీటి వెదిలిపోయెను సారథి తన జాతీయమందు జాలసేపు నిలుచుండి తాను శిరము వింటికిఁ జోయెను అన్యతోఁ గొంత ప్రొద్దుగలిగెను. జానంతీశిరములు భోజనము చేసి పండుకొనిరి సారథి పోయి తలుపు తీసెను. ఇంత పొద్దుపోయి వచ్చితివేమి యనెను తండ్రిమాటలు జానంతి విని గదిలోనుండి బయటికివచ్చెను సారథి జానంతితో "నీతో మాటాడవలయునని వచ్చితిని. జానంతీశిరఁ జోదము వత్తునా? కుఱల నిన్నుఁ దీసికొనివచ్చి యుతట దిగబడితెదను" నెనెను జానంతి బుజలు పెనెను. శిరమునఁజేసెను, కౌఁగిలించెను. శిరమునకుఁ గనుల నెల్లిలోఁబుజపట్టినంతే దిగులుగా నుండెను తన లోపలి. కనులలో నేమి రంగాభరణములుగా మారినవి కనుల నెల్లిలోఁ బెద్ద మేఘములేక పట్టి పరిదయమను. కనుల మైనారిటీ నెల్లిపిల్ల జాలు తనమీద బఱియోగము చేసెచ్చును ఒకవేళ కనుల గర్భవతులయినచోఁ జానేమి చేయఁజాలయును? అనెను వివాహము చేసుకొనుటా? చేసికొనినచో జానంతి తోడుకునుకో? అతనికి కనులల వింగొక యనూహ్యఁ తోఁచెను జా రిది జానకిగూడుకున్నాఁడు తన యా నీ మీఁది యూహతోఁ జానేమ కనులను దనుఱుంటికిఁ బంపించిరి ఇప్పు డిదియొక క్రొత్త యెత్తు అంతి యిపుడులేనివా రైనచోఁ గనుల గడచిన యీ మూడు రోజులే తన యింటికి వచ్చెనా? అతనికంటె నెలజార్లినుండి వచ్చుచున్నది ఇన్నాళ్ళనుండి లేని యధ్యంతర మీ జాజేల రావలయును? ఇది యంతియు వారి జాటకము ఒకవేళ నిది యర్జునరావు చేసిన దెచ్చేమో తాను పెద్ది పీఁ పెటు చేసికొనెనో, రెండవపిలను దా పటు చేసికొనుటకు పర్జునరావు పన్నిన పన్నుగడ కావచ్చును ఐనను దల్లిదండ్రులకు దెలియకుండ నుండునా? ఏది యెటయినను కనులను వారు బాధపెట్టుదురేమో! తా నది సహింపలేఁడు వారి యింటికిఁ బోయి కనులను దీసికొనిరావలయునని యున్నది తాను వెళ్లినచోఁ గనుల వెంటనే వచ్చివేయును అందులోపంపకేమునులేదు కనుల తిన్నఁ ప్రేమిం చినది. ఈ రెండు మూడు దినములలో మీరే వాకు భర్తలని యెన్నిసార్లనినది నేను మిమ్ము వదలి మఱియొకరిని వెండియాడ నని యెన్నిసారనినది! అదిసాధ్య ముకానిచో నాత్మహత్యయైనఁ జేసికొందును కాని మూఁడ్రాండు మరియొకరిని వెండ్లియాడు మనినచో నే నొప్పుకొనని కనుల గట్టిగాఁ జెప్పనది కాని తాను వారి యింటికిఁబోయి "కనులం నా భార్య పంపివేయుఁడు" అని యడిగినచో గనుల వింటిలోఁ బెట్టి శాపమునకే బిగింతురు తా నక్కడ బ్రపతిమ్ప పడిపోవును ఇన్నాళ్లు మంత్రదిగా బ్రతికినవాఁడు అందుచేత నొక్కటియే యుపాయము కనులను దొంగతనముగా నేలఁదీసికొని రావలయును తాను మఱల ఒంపించుఁడు వా రభియోగము తెచ్చినచోఁ దెచ్చికొనని మ్మ వ్యాయస్థానము వారు జరిమానా విధించినచో దానిని గట్టను

ఇట్టి యూహలతోఁ గిరీషుఁడు పవలెల్ల బాధపడుచుండెను అతఁడు దా నాఁడు భోజనము పరిగాఁ జేయలేదు అతనికి నిద్రపట్టుటలేదు అట్టి స్థితిలో సారథి వచ్చి జానంతిని దనవంట దీసికొనిపోఁగా నతఁడేమియు నూహించ లేదు జా రిదిలు వెడలిపోయినతరువాతి నతని కాయూహ వచ్చెను అర్ధరాత్రివేళ వచ్చి తన కూతును సారథి తీసికొనిపోఁగాఁ దా నెట్లూఱకుండెను? ఇదిఅ కెన్నఁడు లాని యూహ యతనికి మఱొకఁడు వచ్చెను మూఁన్నాళ్లు కనులతోఁ దాను కలసియున్నాఁడు, తనకు జా మె కెట్టి సంబంధ మేర్పడినది జానంతికి సారథికి నటి సంబంధ మేల యుండఁగూడదు! సారథికి జానంతికి సంతతు స్వారస్యము మున్నదికదా సారథి యట్లు చేయునా? కనులకుఁ దనకు మాత్రము లేదా తా నాలోచించి యూహించెను" సారథి జానంతికిఁ దండ్రి వంటివాఁడు. తాను మాత్రము కనుల కటివాఁడు కాఁడా కాఁడు రంగనాథ నుకనక దనకును కనులకు నెలిమిలేదు కనులను దాను పరిపక్షమనకె కాత్రిగాని వేంట నుండుట మిక్కిలి దిక్కేము కలిగించును కనుక సారథి జానంతికి నిటి సంబంధ ముండదు ఏనను బట్టణములోఁ దన్నివసియించు మైన యనవిందు లేకపోలేదని యతనికిఁ జాలాయాగాఁ దెలియును అతఁడు దాని నెప్పుడు విశ్వసించ లేదు అట్టి సంబంధమే యున్నచో సారథి వచ్చి యింత బహిరంగముగాఁ దన కూతును వంటఁ దీసికొనిపోవునా? అందుచేత నుండదు జానంతి సారథులను గురించి యిట్టి యూహ యెప్పుడును దనకు రాదు ఈవాఁ డెందుకుఁ వచ్చి నదికి తాను గనులతో భోజ్యము కలిగించుకొన్నాఁడు గనుక వచ్చినది లోకము తన యనుభవమునుబట్టి యితరుల నూహించును తా నిప్పు డీస్థితిలోయున్నాఁడు గనుకఁ దన కిట్టి యూహ వచ్చెను జానంతి సారథుల కిట్టి సంబంధను లేదు ఇంత యాలోచనయం సైనతిరువాతి శిరమునఁడు జానుకూడ సారథియింటికిఁ బోద మనుకున్నాఁడు చెలిచో దాని రహస్యము తెలియుకుఁగదా ఒకవేళ సారథి యింటిలో పిరిదిలు కొనుప్రవృత్తులైయున్నచోఁ దాను దూరి యేమి చేయును యేమి చేయుఁజాలు? మాటాడకుండ నూఱకుండును జానంతి నింటికి దీసికొని వచ్చును. ఆమె విదురపోవుచుండఁగా జానెను బోడిచి దుంపను ఆమె కొలు నేతులు కట్టి నోట గుడ్డలు ప్రక్కి నూతిలోఁ బాఱవేయును లేదా రూపెమె చెత బలరంతముగా విసము త్రాంచును ఇట్లూహించుచున్న శిరమునకుఁ గనుల తల్లిదండ్రులకూడ జా మె పట్టే చేసుకచ్చు నన్నయూహ పోలేదు

జంటకత్తెయ పడిపు టింటిలో నిదురపోవుచుండెను ఆమె పదిమేండ్ల నుండి జంటలుంటిలోనే నిదురపోవుచుండును. తెల్లవాఱక తలుపాతఁ దలుపు తీసికొని యామె పాదిలోనికి వచ్చునుగాని గదిలోనను, పాదిలోనను దొంగలు పడి దోచుకునినోయినను ఏలే యామె పెరికిరాదు

శిరమునకు నిది తలుపునకు దాళము పెట్టి బయటఁ దీసెను అతఁడు పోవుచుండెగా దారిలో నెవరో నిలిచి కొంతసేపు మాటాడిరి ఇతనికిఁ దొంగలగా వెళ్ళవలయునని యున్నది ఆ మాటాడెడివాఁడు పనిపెట్టుడు కొందఱు మాటాడినచో వారిని నిలఁబెట్టితిమే వారి కేమి పని యున్నదో యన్న విచారణ చేయరు వాకుఁ జనియున్నది, పోవలయునని చెప్పనగూడ నిదిగో యీయొక్క మాట విని పొమ్మని నిలబెట్టుదురు ఆయొక్కమాట యనుసరిసి పైదునిమిషములు పట్టును, నీ పన్నిపొల్లు పోవలయు నన్నను వాఁడు "ఇదిగో యీ యింకొక్క మాట వినిపొమ్మనును అట్టివారు కొందఱుందురు వారిలో నొకఁడు శిరమును పర్యరాత్రియున పట్టుకొనెను శిరమును మెగటాటి ఈబాధ మొగిపోటము కల వారికి దెప్పుకు అట్లు తెలియకుండ శిరము దెప్పుట నొక గంటసేపు నిలుచుం దెను ఇంటిలోఁ దేసిన యూహతోఁడనే యరగంట ముప్పావుగంటయయ్యెను శిరమును చిరఁజీవ వానిని పదిలించుకొని బయలుదేరెను అతఁడు సారథి యింటి పండు మలుపు తిరిగెను జానంతియు, సారథియుఁ దన కెదురవచ్చుచుండిరి ఇంక దానేమి చేయుదు? ముప్పుదును దిరిగి శిరము నింటికి వచ్చిరి సారథి వారిని దించి వెడలిపోయెను.

కనులవాఁటి ప్రొద్దున సారథియు కిరీటియు, జానంతియు గలసికొనిరి జాటకరచన విషయము ప్రపంగించుచుండిరి జానంతి మనస్సులో జాటక విషయమున్నది సారథిమనస్సులో జాటకవిషయములేదు కిరీటిమనస్సు జాట కముమీఁదలేదు జాటి పాయంతినమున సారథి తన కేమి చెప్పఁబోవుచున్నాఁడో యతని మనస్సు జానిమీఁదనున్నది ఎంతసేపటికి సారథి యావిషయము నీవిషయము కూటాడునుగాని జాటకమును పొగనీయఁడు సారథి రాత్రి జానంతితో కూటాడెను జానంతి కిరీటిని జాకిపన్న డామె పొందిన యనుభవము పొరపిఁ ఁ జెప్పెను ఆ యనుభవస్వరూపము తా నమఱొనివిన్నేయున్నది సారథి రాత్రి తనను గిరీటియుఁ గలిసికొన్నప్పుడు తనలోనుండి యేదయో యొక ప్రవాహము కిరీటిలోనికిఁ బ్రవహించుచున్నటు తో చినదికదా ఇప్పుడు జానంతి కిరీటిని స్పృశించి చో నెట్లుండునో తెలిసికొనవలయునని యాతని యుద్దేశ్యము మార్చ్నిచో సారథి తన ప్రయత్నమును గొనసాగించవచ్చును జాటి పాయంకాలమున కిరీటితోఁ జెప్పఁదగిన మాటలన్నియు నిన్నంటివాఁ ముగా చెప్పవచ్చును జానంతిచేత కిరీటిని స్పృశించునటు చేయవలయును నిన్న జామె తనయంతట దాను కిరీటినిఁ దాఁకినది కేఁ డట్లు తాఁకెడు పరిస్థితి యేర్పడవలయును నిన్న కిరీటినొందుకు స్పృశించి దే! అతఁడు తన్ను మిక్కిలి ప్రశంసించఁగా జామె యతని స్పృశించినది కిరీటి తన్నంతగాఁ ప్రేమించుచున్నాఁడని గౌరవించుచున్నాఁడని యామె కతనియందు స్నేహ మును జనమును కలిగినవి సారథి కీయూహ వచ్చినవెంటనే కిరీటితో నిట్లనెను "ఏమయ్యా! కిరీ! నిన్న హాయంతినమున నీవు నన్నుఁగుఱించి మిక్కిలిగొప్పగా చెప్పితివి అనుట లన్నియు నిజమేనా? నేను నమ్ముచున్నాఁ? అప్పుడు నీవు నే నిద్దఱమే యుంటిమి. సాక్ష్యము లేదు ఇప్పుడిచ్చట జానంతి సాక్ష్యముగా నున్నది నేను కొనుదినమాటాడ మాడినపుడు పథిలోనుండి యార్జునరావుగారు తా నొక్కమాట మాటాడిరేదు తరువాతి నొకమాటరాత్రి రహస్యముగా మేమి దఱము గలసినపుడు మీరు మహాపటుఁడని నన్నుఁ బ్రశంసించెను ఆయనవచ్చిట్లు ప్రశంసించెనని నేనెవ్వరితోఁ డైనాఁ చెప్పినచో నెవ్వరును నమ్మరు అర్జునరావంటివి పటుడు సారథినిఁ బ్రశంసింపవచ్చునా యని ఒకవేళ నర్జునరావు జాటకమైనంతసే నన్ను పథిలో ప్రశంసించెనని కొనును నలుగురును నేను గొప్పపటుఁడ నని నిజమని మర్యాదకొనఁ బట్టు చెప్పి నమ్మకుందురు నేను గొప్ప పటుఁడ నని నిజముగా నతని యభిప్రాయమయినచో నతనికి యదార్థమైన ప్రపత్తి యున్నచో నతఁడు జానపరోక్షముందుఁ బ్రపంగము వచ్చినపు డెమాటలు చెప్పవలయును అతఁడట్లు చెప్పఁడు చెప్పినచో నతని గొప్పదనము చెడిపోవును ఒకవేళ నేను నిజముగా పటుఁడను కానియెడ యతని యుద్దేశ్యమేమో- ఏకాంతముగా జాతో నేను పంతో పంచదనయునని చెప్పనేమో నీ పట్టుదల రావుపంటివాఁడవుతో బనికొందును నిన్నఁ జెప్పిన మాటలు నిజమో కాదో యని జా కనుమాన ముండుటలోఁ దప్పు లేదుగదా" యనెను కిరీటికిఁ గనులు చేపురించెను మొగములో జా పేళము వచ్చెను అతఁడు కోపముతో లేచిపోవుజా యన్నటుండును సారథి వెంటనే గ్రహించెను అతఁడు వద్దుఁడు నిట్లనెను "నీకుఁ గోపము రావలయునని కాదు నీ వాడుమాటలు మరలఁ జెప్పినచో నేను నినవలయునని"

జానంతి యీ తమకాఁరమును జూచుచుండెను కిరీటికి వచ్చిన యీ వ్యాయమైన కోపమున కామె యెంతియు నంతో పించెను నిన్నటినుండియు జామెకుఁ గిరీటిమీఁద బ్రపన్నత యేర్పడెను దీనితో జామె ప్రపన్నభావము మఱింత వృద్ధియయ్యెను అప్పుడు కిరీటి ఇటనెను సారథిగారూ! తయారిలో మనకు వలసినదే యయ్యాను. మీరు ఉమాపతిగారు, జానంతి, నేను మీ మనోభిప్రాయము తెలియు నేమను ముప్పురవము. జాట్యరవమాత్రి మీరు నిన్నఁ జెప్ప నది మరలఁ జెప్పుచున్నాను ఈజానంతికిఁ గోపము వచ్చినను జాకు భయము లేదు. రసస్వరూప మిట్టిదని పిద్దాంతతః సంపూర్ణముగాఁ దెలిసికొనియుండి దాని సంపూర్ణస్వరూపము మీయందుఁ జూచినజాకు ఉమాపతి గారు మీ జాట్యమును జూచి తన మనస్సునకు దెలియకుండ జాత్మయందుమాత్రమే గ్రహించి క్రమక్రమముగా కానుపడినది జానంతి. నేను మీ జాట్యమును జూచి రసస్వరూపమిది జానిదిర్యయు మిటుంటుని యాలోచించి తెలిసికొనినవాఁడను జాలక వ్యక్తి యీపట్టణములో లేఁడు ఇది జానిస్వభావము నేను మిమ్ముఁ జూడఁబట్టుట చెప్పఁబడలేదు మిమ్ముఁ జూడఁబడిన యనవసరము జాకు లేదు నే నూఱక ఎవ్వరిని జూడఁడను!" అప్పుడు జానంతి యిట్లనెను "అవఁగా కిరీ! ఆయన జాట్యస్వరూపము జాయాత్మకుఁ దెలిసినదనిగాని జానుమనస్సునకుఁ దెలియలేదనిగదా నీయభిప్రాయము మనస్సుతోఁ దెలిసినది తెలిసినది అందుచేత జాకుఁ దెలియలేదని యర్థము"

కిరీటి—కాదు ఆత్మతోఁ దెలిసినది మనస్సుతోఁ దెలిసినది తెలిసినది కాదు ఆత్మతోఁ దెలిసికొనుటకు మొదట మనస్సుతోఁ దెలిసికొనుట మెట్ట ఇది కిరీటధారుల మార్గము పూర్వాచార్యుల మార్గము ఉత్తమ జీవులు పంటనే యాత్మతోఁ దెలిసికొందురు. నీ వుత్తమజీవి వన్నమాట నీమనస్సునకుఁ దెలియదు. నీయాత్మకుఁ దెలియును

జానంతి—లౌకికముగా నేను తెలిసికొన్నదానికంటనే నీయర్థము!

కిరీటి—నిష్పంచహముగా నదియే జాయుక్తము జానంతిమ్మగారూ

జానంతి—నన్ను గారూ యని పిలువకుడు

మన మిద్దఱను పాదియాత్మలోని యాత్మలను నిన్ను నేను గౌరవించుట లేదు నీవు నన్ను గౌరవించకుడు జానంతీ యని పిలువుము

కిరీటి- జా కలవాఁడైనది. జాకు వంటనే రాదు 'గారూ'యని పిలుచుచున్నను నిజానికి నీయిందంతటి గౌరవము లేదు నే నొకవిచిత్రమైన జ్ఞానిని పనుటకుఁ రాజనుఁడు కైలాసపర్వతమునకుఁ బోయి పాఱ్వతీపరమేశ్వరులైన శ్రీకనుక పార్వతీదేవికి నమస్కరించలేదట. నే నటువంటివాఁడను నీ సంగీత మునకుఁ జెవులు జోకొనెనెనెనట వారిలో నే నొకఁడను పాదిని భగవంతునివలె నీ జారాధించుటకు నీ వన్నచో జాకు గౌంతయు కాని లౌకికముగా నీవు తెలిసికొన్నదానవు. నీకు మనస్సు లేదు నీ కాత్మలో నున్న విషయమును మనస్సునకుఁ దెచ్చికొని విచారించుకొని మనస్సులోని విషయమును దీసికొని పోయి యా త్మమధిపము పొందలేవు జీవుఁడు పొందుపడుటకు మనస్సులోని విషయము జాత్మలోనికిఁ దీసికొనిపోయి యనుభూతి పొందవలయును ఆత్మలోని విషయమును మనసులోనికిఁ దెచ్చికొనుట లోకానుభూతి మనసులోని విషయము జాత్మలోనికిఁ దీసికొనిపోవుట రహానుభూతి నీవు దిగివచ్చుచున్నావు మేము కైకిఁ బోవుచున్నాము. ఇది నీకును జాకును భేదము నిన్నఁ జూచినచో నా కట్టనిపించుచున్నది నిన్నుఁ రెండేండ్లనుండి దూచుచున్నాను నీ వేమిటో తెలిసికొనవలయునని ప్రయత్నించుచున్నావు నీమీఁద జానువన్నెందుకు లగ్నమైనదో జాకుఁ దెలియదు

జానంతి దిగ్భ్రాంతిపడి కిరీటివంకఁ జూచుచుండెను ఆమె కిరీటివంక జేరే రెండునిముషములు దూ కెను చిఱిరి నిట్లనెను "కిరీటీ! నీ వెవ్వఁడవో భగవంతుఁడవుకాని మనుష్యుఁడవు కావు ఆ సంగతి నీకంత జాకుగా నెట్లు తెలిసినదో జాకుఁ దెలియదు ఈ సంగతి సారథిగూడ గ్రహించలేదు"

కిరీటి- నేనెందుకు గ్రహించితి నని గా నీయధార్మమైన యాత్మస్వరూపమును బరిణామమునుపొందిన జాయాత్మయొక్క స్వరూపమును రెండు నొక్కటి కనుక నేను గ్రహించితిని. నీవు తెలియకుండ సారథిరహస్యమును దర్శనమాత్రముచేతఁ దెలిసికొంటివి నేను విచారించి యతనియాత్మమ తెలిసికొంటని నేను విచారించి యతనియాత్మమ తెలిసికొంటని కర్మకాండమున రెండు నొకటే

జానంతి- నీవు చెప్పినది చాల నిజము నీవు చెప్పిన దంతయు జాకిపుడు తెలియుచున్నది ఈ యాలోచనను నే నొక్కర్తుకను జేసికొనుచున్నాను చాల క్రమపడుచున్నాను ప్రతి చిన్న విషయమును తెలిసికొనుటకు బాధపడుచున్నాను జాకుఁ దొడుకులేకుండ నున్నది జా కది యిది యని చెప్పెదువాఁడు లేఁడు. నే నొకవిషయము కనుభూతిలోనికిఁ దెచ్చికొనుటకు లౌకికముగాఁ జేయరాని పనులు చేయవలసి వచ్చుచున్నది.

అని జానంతి విచారముతోఁ గూర్చుండెను సారథి యాశ్చర్యపోయెను ఆమె విచారపడుట జా నిదినఁ కెప్పుడు నెఱుఁగఁడు ఈమె యిచ్చాపూర్వకమైన కొదు ఈమె మానుషస్త్రీగా మాఱపోవుచున్నది అంతట సారథి తోటలోని కెదో మేక వచ్చి మొక్కలు కొఱుకుచుండుట చూచి జానినిదోలుటకు చెదలిపోయెను. జానంతియొక్క విచారము క్రమముగా దుఃఖములోనికి దిగెను ఆమె కన్నీరు పెట్టకొనుచుండెను కిరీటి యామెను జూచెను జా పన్నిమాట లంతి యధార్థమగుట యాతని కాశ్చర్యము కలిగించెను జా కెదో యాదృచ్ఛికములో జనినాడు. అతఁడు రెండేండ్లనుండి యుమాపతిదగఱకుఁ బోయి యెన్నో విషయములు వినుచుండెను ఉమాపతి కలదన్న జతని పద్దకుఁ బోవుచుండెను అతఁడు చదివికొని రమ్మన్నాఁడు ఇతఁడుమాత్రము చదువలేదు ఇతఁడు పాఠ్యగ్రంథములు చదువఁడు పర్వదా యాంధ్రకావ్యములను జదువును అర్థకావ్యార్థములతో నున్న సంస్కృతకావ్యములను జదువును ఈ రెండేండ్లలోఁ గిరీటి చదివిన కొంచెము నుమానపడియొక్క సంసర్గము చేతఁ బ్రదీప్తముకాఁగా నొక మంచి యూహాశాలియైన పురవాఁ డైనాఁడు ఉమాపతి మనస్సులోని యగ్ని తిన్నంటఁ గనినది. అతని వంటఁ గనినది కిరీటికిఁ దెలియనుమాపఁకిఁ దెలియదు. ఈ సంగతి సారథికిఁ దెలియదు కిరీటి యీ రెండుదినములనుంచి మాటాడుచైఖరి క్రొత్తగా నున్నది మిక్కిలి విశేషవంతముగా నున్నది ఈ యేర్పాటులోఁ గిరీటి పెరిగినాఁ డనుకొనెనుగాని అతఁడి యుమాపతి రుద్ర యని సారథి యనుకొనలేదు.

అత్మ మేలుకొన్నచో నది చిత్రవిచిత్రముగా మాటాడించును. అట్టి పురుషుఁడు మన వ్యక్తి కొని బహుమతివిషయములను మనస్సునకుఁ దెలిసిన జానినురించి మాటాడినట్లు మాటాడును ఉమాపతి సంసర్గము చేతఁ గిరీటి యాత్మ మేల్కొన్నది ఈ రహస్యము కిరీటికిఁగూడఁ దెలియదు ఇది యతని మొదటి యానుభూతి తాను తనకుఁ దెలియకుండ జానంతియొక్క యాధార్థస్వరూపమును జోటిఁ ఁ జెప్పెను జానంతి తా నంగీకరించినవెంటనే యతనికి మిక్కిలి యానందమయ్యెను తాత్కాలికముగాఁ జా నొక మహాపురుషుఁడ నను కొనెను జానంతి

(౧౪ వ పేజీ చూడుఁడు)

రెండు లక్షల పద్దెనిమిది వేల రూపాయల

PHONE 55748 GRAMS PUZZLE REGD No. 5014

లోటస్ క్రాస్‌వర్డ్సు సంక్రాంతి బంపరు

మొదటి బహుమతి రూపాయలు 1,90,000 2,3,4 బహుమతులు రూపాయలు 60,000

కాలం 1-5 రూ. 2 కాలం 25 5 రూ. 6 కాలం 100 ౧ రూ. 14

బయటపడాళ్ళలు ముగింపులేది ముగళవారము 18-1-55. మద్రాసులో ముగింపులేది శుక్రవారము 21-1-55.

ఆదారములు 1 బహుమతులు 2

1	కాల్పల్యవైశిష్ట్యమేది మరుఁ జలుఁడూడి ఒక స్త్రీ యొక్క — కడు సుందరుని వలెఁ దిరుగుచునుండెను	కర్మిణి	దిగువన
2	— లేక చేయుటకు మేమ కార్యమును తాలమట్టుకు విప్పలముగ కే ముగియకొనున్నది	అనుభవము	ఆశ్చర్యవాదము
3	విశేషములు కేసు మనకేయులు కొనుట వాడుగా మనకుమాంగరు—అలవాటును కూర్చుగొఁ ఒ స్త్రీర్పడినచ్చురు	సమాధాన	గుంపులు
4	ప్రాణ స్త్రీహీనుఁగానున్నను మనకము అరిని—కార్యవశాత్కములలో ఏకుటవాడమునేన అరిని కోపము కలుగకచ్చును	కాలికము	కుటుంబ
5	పలుకర్చనులకు ఒకవ స్త్రీయలు సంధించునప్పుడు అతికి జేసుచేవాఁడు — వ స్త్రీర్పడినచ్చురు	గుంపోటు	కర్మణకాలు
6	ఎట్టిశ్రమలుగానున్నను వారికొఱకు ఇది చేసినో రాలమట్టకు ఇతనులు వారిని గౌరవింపరు	కొంగ్యతి	రకము
7	గుడిసెలచే కావలంపలుదినచోటు ఎప్పుడుఁబొన్నచో అంతటను ఇల్లు తింటును	ఎతికోతిమంగా	కోళ్ళగా
8	విశేషతనుపకనూడి — పెలక కొన్ని వేళల తన పనాకమను కెలిసి తిపకొంగిపం పాత్రపడుట లేదు	పెర్సాగతము	తాంకక
9	పంచకులు — స్వభావముగల వారికొడ్డకే తమ కార్యమును సాధింప యుత్సాహింతురు	ఏ మనుకు	కొనకిండు

పోస్టుద్వారా పంపబడు ఎంట్రీలు 21-1-55 మధ్యాహ్నం 12 గంటల వరకు అంగీకరింపబడును

10	విద్యాశాస్త్రమంతే యుపిన్నవృద్ధి పెంచిగున్నను — ౪ ౫ మంచులకు పాల్గొనఁదగినచ్చును	ప్రార్థి	ఎగుడు
11	ఒకకు తన విరోధియొక్క — గ్రామగా మైత్రిగలవుల విరోధమును ఇంకను బలపరచుటకు హేయపనును	మత్రువితో	శత్రువితో
12	కాకను అజాంశాపమునే ఒక స్త్రీ తన మంచి — లోపోవచ్చును	శ కము	కగుమును
13	పేరాపరుల కార్యహీనుడగువాడు తన కీర్తిని తనిని పండ్లిపించి మాంచును	అపకారమును	అపకారమును
14	జీవితమున చ్చెను తీరిన విశేషంచేయుటయాడి కొన్ని వేళల లోపమగు కలదు	ఎం శ్	ఎం మ
15	కార్యసామ్యముకల వ్యక్తి తనకు — అగువారిని వారిమిగ ఒడిచుటయే యదు కర్మకుతంచును	ప్రకాశ్	ఉపయోగ
16	పాధారణగా మన జేళ్ళ స్త్రీలు పుపిన లయపి మిక్కిలి — పడుచుగోను స్వభావము కలిగియున్నారు	ఆగుపడగా	మళ్ళాడగా
17	కొంచ ప్రపంచకుడైనను ఫలముగా మన జేళ్ళమున అధికమగు రాజకీయము రాజకీయము — ఏర్పడినది కదా!	మూర్ఖ	కలదనము
18	తమకొయొక్క తీరనే కళాపాత్రలకు ఎట్టిగు స్థంభ క్రమలనే పాత్రకులు పాలమట్టకు ఆకర్షించుచున్నారు	కర్మవతే	అనుభవమునే
19	కట్టుకథ పనిచేయుటనే అలవడుటయు ఒకకు కార్యయొక్క — తిరస్కారమున్నది	ప్రమ	అనిపర్థ

SPECIAL PRIZES

A Standard Eight Deluxe Car - is again offered for the sender of the largest number of entries.

An Ariel Motor Cycle to the sender of the second largest number of entries.

A Cash Bonus of Rs 1000-0-0 to the sender of the third largest number of entries

I entering this competition I agree to abide by the competition rules and conditions and to accept the Competition Manager's decision as final and legally binding

Name _____ Receipt No. _____

Address _____

Post Town _____ District _____

M O/P O Receipt No _____ Total Rs _____ Date sent _____ Collector No _____

THIS NUMBER MUST NOT BE ALTERED AND THIS COUPON CAN ONLY BE USED FOR CROSSWORD No 72

LOTUS CROSSWORDS, PRABHAT TALKIES BUILDINGS, MADRAS-1

మాడపాటి హనుమంతరావుగారి బహుముఖ సేవా ప్రశంస

హైద్రాబాద్ కార్పొరేషన్‌లో ఆంధ్రపితామహుని తైలవర్ణ చిత్రావిష్కరణ

హైదరాబాదు, జనవరి 10 రాష్ట్ర ప్రజలలో సైతన్యమూ, జాతీయతా కలుగుటకు ఆంధ్ర పితామహ మాడపాటి హనుమంతరావుగారూ, వారి గ్రంథాలయోద్యమమే ముఖ్య కారణమని విద్యాశాఖ మంత్రి గోపాలరావు ఏర్పాటే గారన్నారు

హైదరాబాదు ప్రభుత్వ మేయరైన ఆంధ్ర పితామహుని తైలవర్ణ చిత్రాన్ని ఏర్పాటే గారు కార్పొరేషన్ హాలులో ఆవిష్కరించారు రెవిన్యూ మంత్రి శ్రీ కె వి రంగారెడ్డి, నగర కాంగ్రెసు అధ్యక్షుడు శ్రీ వాసుదేవ నాయక్, పండిత నరేంద్రజీ, ఇంకా పలువురు పురప్రముఖులూ ఈ సభకు విచ్చేశారు

హైదరాబాదు నాయకులలో అగ్రగణ్యులైన హనుమంతరావుగారి చిత్రపటాన్ని ఆవిష్కరించే భాగ్యం తమకు లభించుట మహా భాగ్యమని ఏర్పాటే గారన్నారు ఆ మహోన్నత వ్యక్తి జీవితంనుంచి ప్రతిపౌరుడూ పాఠాలు నేర్చుకొని వ్యవహరించాలని ప్రార్థించారు

హనుమంతరావుగారు అనేక సంవత్సరాలుగా రాష్ట్ర రాజకీయ, సాంఘిక వ్యవహారాలలో ప్రసక్తిలుంచే వారనీ, ఆయన ధర్మవాది అనీ, ఎప్పుడూ ఏ పదవీతీరులోనూ ధర్మమార్గంతప్పి వ్యవహరించలేదనీ, ఆయన తెలంగాణాలో ప్రారంభించిన గ్రంథాలయోద్యమం ప్రజలలో రాజకీయ పరిజ్ఞానం బాగా కలిగించిందనీ ఏర్పాటే గారు చెప్పారు

నగర మేయరుగా ఉన్న కొద్ది కాలంలోనే హనుమంతరావుగారు ఎన్నో ఘన కార్యాలు సాధించారు ఇప్పుడు స్థానిక సంస్థల మహాసభ అధ్యక్షుడుగా ఆయన ప్రభుత్వానికి చాలా సహాయం చేస్తున్నారన్నారు

మేయరు శ్రీ ధరణీధర శాస్త్రి మాట్లాడుతూ, రాజకీయ లక్ష్యాల ప్రసక్తి లేకుండానే అసాధ్యంగా ఉండే రోజులలో హనుమంతరావుగారు పాటుపడి ప్రజలకు మార్గం చూపించారనీ, ప్రజాక్షేమమే ఆయన ప్రధాన లక్ష్యమనీ, వృద్ధాప్యం బాగా వచ్చినా యిప్పటికీ ఆయన ప్రజా సంక్షేమ కార్యాలలో ఎడతెగకుండా పాల్గొంటున్నారనీ చెప్పారు.

హనుమంతరావుగారు ఉపన్యాసకులందరికీ స్పష్టంగా సమాధానమిస్తూ, అభినందనలకు తాను తగనని చెప్పారు

మునిసిపల్ కాంగ్రెసు పక్ష నాయకుడు శ్రీ నరసింహ ప్రసాద్ వైశ్యాలగారి అభివందనలతో సభ సమాప్తమైంది. (స్వ. వి)

భూముల అభివృద్ధికి రుణ సహాయం

ఆంధ్ర సహకార భూమి బ్యాంకు డైరెక్టర్ల నిర్ణయం

మదరాసు, జనవరి 12: ఆంధ్రప్రదేశ్ కేంద్ర భూమితనఖా బ్యాంకు డైరెక్టరులు మదరాసులో జనవరి 9 వ తేదీ సమావేశమై వ్యవసాయ తనఖాబ్యాంకులు మరింత ఎక్కువ ఋణాలు భూముల అభివృద్ధి కార్యక్రమాలకు యిచ్చేలాగున ప్రోత్సహించడము గురించిన్నీ తదితర విషయాలను గురించిన్నీ చర్చించారు. తుంగభద్ర ప్రాజెక్టు ప్రాంతాలకు మరికొన్ని భూములు కూడా పొగుపు యివ్వడానికి తీర్మానం ఆలోచించబడింది.

తూర్పు ఆఫ్రికాలో భారతసంతతి కృషి

వివక్షతా విధానంపై చర్చిల్ విమర్శ

న్యూఢిల్లీ, జనవరి 12: తూర్పుఆఫ్రికాలో భారతీయ సంతతి ఎటువంటి కృషి చేసిందో, అట్టివారిపట్ల జాతి వివక్షతను పాటించకపోవటం ఎంత అన్యాయమో నేడు బ్రిటన్ ప్రధాని గావున్న చర్చిల్ కూడ తాను కులకుల కార్యాలయ ఉపకార్యదర్శిగా ఉన్నప్పుడు గుర్తించి వున్నారు.

ఈ శతాబ్దం ఆరంభంలో చర్చిల్ బ్రిటిషు తూర్పు ఆఫ్రికాలో విస్తారంగా పర్యటన చేసినమీదట అక్కడి భారతీయ సంతతి పట్టు స్థాయిలను గురించి ఇట్లా వ్రాశారు ఈ తూర్పు ఆఫ్రికా దేశాలను జయించటంలో, వాటిని సముదాయించటంలో గౌరవనీయమైన పాత్ర వహించిన సిక్కు సైనికుడు తెలవాలెడేమో వెళ్ళి వుండి పాహనింపజాలని ప్రతిపోటికి వెళ్ళి స్థిరపడి వర్తక వ్యాపారాలు ప్రారంభించి, రహదారి పొడవాయలు తెరచింది భారతీయ వర్తకుడు మనకు అన్నిటికీ ఆధారభూతమైన ప్రధాన మైన రైలుబాటను నిర్మించింది భారతీయ కార్మికులే అక్కడి వర్తక వ్యాపారాలకు ఎక్కువ పెట్టుబడి పెట్టండి, పెడుతున్నది, తెల్లవాళ్ళకు కూడా అడిగినప్పుడల్లా ఆర్థిక సహాయం ఇస్తున్నది భారతీయ బాంకర్లే

బ్రిటిషు అధికారి అక్కడి అడుగు పెట్టటానికి ఎంతో ముందే భారతీయులు అక్కడికి వెళ్ళివున్నారు అటువంటి పరిస్థితులలో భారతీయులు అక్కడ్నించి వెళ్ళగొట్టబడటం మనిషి మనిషి మధ్య ఋజువ్యవహారం అంటే ఏమాత్రం గౌరవమున్న ప్రభుత్వానైనా తనుకాక!

కాంగ్రెసు ఎన్నికలు

ఏ. ఐ. సి. సి. కార్యాలయం ఎదుట నిరశన దీక్ష

న్యూఢిల్లీ, జనవరి 12: ఏ ఐ సి సి ప్రతినిధుల ఎన్నికలలో జరిగిన అన్యాయాన్ని వాయిదాల దృష్టికి తీసుకుని రావడానికి గాను నేడ్లోన్ జిల్లా కేరళ కాంగ్రెసు ప్రముఖుడు శ్రీ రామగోపాల్ ఏ ఐ సి సి కార్యాలయం ఎదుట నిరశనవ్రతం ప్రారంభించారు

కేరళలో ఇదివరకు కాంగ్రెసు వాదులకు గొప్ప మెజారిటీ వచ్చినప్పటికీ కొంతమంది కాపవభ్యుల మాటవిని ఎన్నికల అధికారి 100 కి 30 మంకుల వోట్లు చూత్రమే వచ్చిన ప్రత్యర్థులను ఎన్నిక అయినట్లు ప్రకటించాడని, శ్రీ రామగోపాల్ అంటున్నాడు యీ అన్యాయాన్ని వాయిదాల దృష్టికి తీసుకుని రావడానికి ఆయన నిరశనవ్రతం పూనాడు

రాబడిపన్ను వసూళ్లు

న్యూఢిల్లీ, జనవరి 18 మొన్న పదంబరితో ముగిసిన తి మాసాలలో రాబడిపన్ను వసూళ్ళ మొత్తం రూ, 61/ కోట్లు నికరం ఇకనోలంలో రూ 69/- కోటు వసూలయాయి బడ్జెట్‌లో రూ 165/- కోట్లు వసూలవుతాయని అంచనా వేశారు

మరణసుంకాలవల్ల కూడా ఆదాయం ఆశాభంగం కలిగిస్తోంది. డిసెంబరులో ముగిసిన 9 మాసాలకు తుది శాస్త్రబద్ధంగా రూ. 70/- లక్షలు మాత్రమే బడ్జెట్ అంచనా రూ 4/- కోట్లు.

ఢిల్లీలో తెలుగు పిల్లల సంక్రాంతి వేడుకలు

న్యూఢిల్లీ, జనవరి 12 స్థానిక ఆంధ్ర సంఘం వారి యాజమాన్యం క్రింద ఈ నెల 16వ తేదీ ఆదివారం నాడు తెలుగు పిల్లల సంక్రాంతి ఉత్సవాలు స్థానిక ఆంధ్ర ఎలిమెంటరీ స్కూలు ఫిలవరంలో జరుపబడుతాయి బాలురు మొదలు పదహైదు సంవత్సరాలలోపు పిలలకోసం ఆటలు, పాటలు, కథల చెప్పడం, కథల వ్రాయడం, చిత్రలేఖనం, ఫాన్సీ డ్రెస్సులు మొదలైన అంశాలలో పోటీలు జరుపబడుతాయి పిల్లలు వ్రాసిన తైల చిత్రాలు, పిల్లలు తయారుచేసిన వస్తువుల ప్రదర్శనం కూడా ఏర్పాటు చేయబడింది ఈ ప్రదర్శనానికి కేంద్రమంత్రి శ్రీ కె వి రెడ్డిగారి భార్య పద్మజా రెడ్డిగారు ప్రారంభోత్సవం జరుపుతారు ఆటపాటలకు సుప్రసిద్ధులు జడ్జి శ్రీ బన్సు జగన్నాథదాసుగారు అధ్యక్షత వహిస్తారు శ్రీ హనుమయ్యగారి భార్య కాంతాబాయి పిల్లలకు బహుమతులు పంచిపెడతారు. ఒ వి

బందిపోట్ల ఆట కట్టించటానికి సమష్టి ప్రయత్నం

ఇండోర్, జనవరి 18 పరిహద్దు జిల్లాలైన భిండ్, మొరావా, ఆగ్రా, ఎటావాలలో విచ్చలవిడిగా తిరుగుతున్న బందిపోట్ల ఆట కట్టించేందుకు త్వరలోనే ఉత్తర ప్రదేశ్, మధ్య భారత్ పోలీసుదళాల సమష్టి ప్రయత్నం ప్రారంభమవుతుందని ఇన్స్పెక్టర్ జనరల్ తెలిపింది

పోలీసుల సంఖ్య ఎక్కువ చేసి, వారికి కెళ, ట్రెస్, అవసరమయితే మెషిన్ తుపాకులు ఇస్తారట వీటిని సరళంగా చేయటానికి కేంద్రప్రభుత్వం సన్నాహించిందట.

అఖిల భారత ఖాదీ స్వదేశీవస్తు ప్రదర్శనం

మద్రాసుగవర్నర్ శ్రీప్రకాశ చేప్రారంభోత్సవం

మదరాసు, జనవరి 18: మదరాసు గవర్నరు శ్రీప్రకాశ్ గారు నిన్న పాయంత్రం చేపాంపేట కాంగ్రెస్ గ్రౌండ్సులో అఖిల భారత ఖాదీ స్వదేశీ ప్రదర్శనం ప్రారంభోత్సవం జరిపారు. భారతదేశం పలుభాగాలలో వివిధములైన పరిశ్రమలు వృద్ధిలోకి తున్నాయనే సంగతిని యీ ప్రదర్శనము ప్రజలకు తెలియజేయగలదని గవర్నరు గారు యీ సందర్భము నన్నారు

దేశంలో యిదివరకెన్నడు జరుగని సంతతి ప్రభావోద్దీపకమైన ప్రదర్శనము 80 ఎకరాల స్థలంలో ఏర్పాటు చేయబడి యుండుట ప్రజలుచూస్తే భారతి ప్రజల ఐక్యకృషి శ్రేయోరాజ్యలక్ష్యసాధనకు ఏరితిగా మనం ఉన్నుఖులు అవుతున్నామా విదితంకాగలదని గవర్నరు గారు అన్నారు

ఈ ప్రదర్శనం ప్రారంభోత్సవానికి ముఖ్యమంత్రి శ్రీ కామరాజ్, శ్రీ పి రాజగోపాలాచారి, తమిళనాడు కాంగ్రెస్ అధ్యక్షుడు శ్రీ పి కక్కన్, రాష్ట్రమంత్రులు, యూనియన్ డిప్యుటి మంత్రి శ్రీ ఎ వి అళగేసన్ ప్రభృతులు అనేకులు హాజరైనారు.

గవర్నరు శ్రీప్రకాశ్ గారు రాగానే శ్రీ కామరాజ్, శ్రీ ఎస్ వెంకట్రామన్, ఆహ్వాన సంఘాధ్యక్షులు శ్రీయుతులు ఎస్ అంబుజ మ్మాళ్ గార్లు వారికి హృదయపూర్వకంగా స్వాగతమివ్వగా పేపాదళ బాలురు గౌరవవందన మొనరించారు పోలీసుబాండు జాతీయగీతం పాడింది

గవర్నరుగారిని ప్రదర్శన ప్రారంభోత్సవం జరుపమని శ్రీ అంబుజమ్మాళ్ గారు కోరగా శ్రీ ఎస్ వెంకట్రామన్ సభాపతులకు స్వాగతం తెలిపారు

గవర్నరు శ్రీప్రకాశ్ గారు ప్రదర్శనం ప్రారంభోత్సవాన్ని జరుపుతూ యీలాంటి ప్రదర్శనాలు మదరాసు ప్రజలకు మొదటివి కావని 1931 లో కీ శే పట్టాభి ప్రారంభించిన దాటినుండి ప్రతిదేశమూ పాలుగూడి ఉన్నాయని, అయితే ఈ సంవత్సరం ప్రదర్శనం అన్నిటికంటే బ్రహ్మాండమైనదిగా నుండి గలదని అన్నారు ఇదివరకు 12 ఎకరాలలో జరుగుతూవుండిన ప్రదర్శనమునకు ఈసారు మరి 17 ఎకరాల విస్తీర్ణము చేరి దాదాపు మూడింతలు కావడంచేతను దేశంలోగల అన్ని రాష్ట్ర ప్రభుత్వాలు కేంద్రప్రభుత్వము ఇందులోపాలుగొని యున్నందు చేతను యిది విశేష ఆకర్షణీయముగా నుండి జయవంతముగా జరుగుచుండే భావం తమకుకలుగుతోందని అన్నారు

ఈ ప్రదర్శనము దేశం పలుప్రాంతాలలో యేయేపనులు జరుగుతున్నవనే విషయమును స్థూలంగా తెలుపగలదని ప్రతిపోటి పరిశ్రమల వ్యవహారాలను ఎరగానివి వచ్చి చూడటం భాధ్యపడదు గావున అన్ని ప్రదర్శనా వస్తువులు కేంద్రీకృతమైయున్న యీలాంటి ప్రదర్శనల మూలమున అవసరమునకు కలిగించగలదని అన్నారు

రాష్ట్రప్రభుత్వాలకాక 400 పైగా ప్రయివేటు వ్యాపారస్థులు పారిశ్రామికులు తమవస్తువులను ప్రదర్శిస్తున్నారు వారిలో సెంట్రల్ టీ బోర్డు, కాకినాడ సిమెంటు, డాల్మియాస్, మధురమిల్స్ ఇండియా సిమెంట్సు, టి ఐ సైకిల్ మోటర్ కార్స్ కంపెనీ, హిందూస్థాన్ లీవర్ మొదలైనవారు కలరు

కాంగ్రెస్ ప్రదర్శనం

కాంగ్రెస్ ప్రదర్శనము ఒకచిన్న పారిశ్రామిక పట్టణమై యున్నదని చెప్పతగ్గుదు. ఇందులో కేంద్రప్రభుత్వము పలుశాఖలు ఒక ప్రత్యేకభాగం లో తమప్రదర్శనాలను ఏర్పాటుచేసి యున్నది. పందిరి ప్రణాళిక అధ్యయన కార్యాలు, హిందుస్థాన్ యేర్ క్రాఫ్ట్ ఫాక్టరీ, తంతి తపాలాశాఖల కళివారికి అభివృద్ధి, అఖిల భారత రేడియో సెంట్రల్ పబ్లిక్ వర్క్స్ శాఖ, కార్మిక రైల్వే మైనింగ్ శాఖలు ఓలిఫోను ఉత్పత్తి మొదలైనశాఖల ప్రదర్శనములు యీ ఆవరణలో యున్నవి. ఇండియా-ప్రభుత్వ ఆహార వ్యవహారశాఖల మాదిలో సుబోధకములై యున్నవి.

మదరాసు ప్రభుత్వము విద్యుత్ శాఖ, హౌసెస్, పబ్లిక్ వర్క్స్, వ్యవసాయ సహకార శాఖలు పోలీసుడిపార్టుమెంటు బహుళ ఆకర్షణీయములైన ప్రదర్శనములను ఏర్పాటు చేసియున్నారు

బొంబై, ఉత్తరప్రదేశ్, కాశ్మీర్, పశ్చిమ బెంగాలు, బీహార్, మధ్య ప్రదేశ్, మైసూరు, ఆంధ్రరాష్ట్రాలు కూడా యిందులో పాల్గొంటున్నారు

అఖిల భారత గ్రామపరిశ్రమల బోర్డు ఆధ్వర్యాన అన్నిటికంటే పెద్దది దాదాపు 7 యిరవయిల ప్రదేశములో గ్రామాల ఆర్థికస్థితిమెరుగుపరచుట యందు కుటీరపరిశ్రమల యోగదాయకత ఉపకరించుటకే విషయమును యీ ప్రదర్శనము విదిత మొనర్చు చున్నది సర్వోదయ ఆదర్శాన్ని ప్రచారం చేయుటకు అనేక ప్రచారకులు వచ్చి యున్నారు

రాష్ట్రప్రభుత్వాలకాక 400 పైగా ప్రయివేటు వ్యాపారస్థులు పారిశ్రామికులు తమవస్తువులను ప్రదర్శిస్తున్నారు వారిలో సెంట్రల్ టీ బోర్డు, కాకినాడ సిమెంటు, డాల్మియాస్, మధురమిల్స్ ఇండియా సిమెంట్సు, టి ఐ సైకిల్ మోటర్ కార్స్ కంపెనీ, హిందుస్థాన్ లీవర్ మొదలైనవారు కలరు

వినోద ప్రదర్శనములు

సంగీత విశేషప్రదర్శనములకు ప్రత్యేక ఏర్పాట్లు జరుగుతున్నవి

కాంగ్రెస్ - ఫార్వర్డ్ బ్లాక్ విలీనం

వివిధ రాష్ట్రాల్లో ప్రతిఘటన

కలకత్తా జనవరి 12: "అఖిల భారత ఫార్వర్డ్ బ్లాకును కాంగ్రెసులో కలిపివేస్తు జనరల్ మోహన్ సింగ్, కలిప్రద్రయాణ్ చేసిన నిర్ణయాన్ని పంజాబ్, పెప్సూ రాష్ట్రపార్టీలూ, మిగిలిన చోట్ల కొద్ది మంది వ్యక్తులు మినహా పశ్చిమ బెంగాల్ బీహార్, ఉత్తర ప్రదేశ్, మధ్యప్రదేశ్ బొంబాయి, గుజరాత్, మద్రాసు రాష్ట్ర కమిటీలు ఈ నిర్ణయాన్ని నిరసించి, తాము ప్రత్యేకంగా పోవలిసు పార్టీలలో ఒకటిగా ఉండి నిల్చియుంచుకున్నవి మోహన్ సింగ్ నిర్ణయం నిల్ల మొత్తం పార్టీలో ఉన్న 90 శాతం మందిలో పదోవంతు కూడా కాంగ్రెసులో చేరలేదు" అని అఖిలభారత ఫార్వర్డుబ్లాక్ తాత్కాలిక అధ్యక్షుడనని ప్రకటించుకుంటున్న హేమంత కుమార్ బోస్ నేడిక్కడ ప్రకటించారు

ఫార్వర్డుబ్లాక్ తాత్కాలిక కార్యవర్గం మోహన్‌సింగ్, యం శీలను పారి నుంచి బహిష్కరించటం, తాను కార్యవర్గాన్ని రద్దు చేశానని ప్రకటించటం పాఠకులకు తెలిసే ఉన్నది ఏప్రిల్ చివరి వారంలో పార్టీ ప్రత్యేక సమావేశం బాగపూరులో జరుగుతుందనీ, అందులో పార్టీ పునర్నిర్మాణం జరుగుతుందనీ బోస్ ప్రకటించారు

బెంగాలు అసెంబ్లీలో బ్లాక్

పశ్చిమ బెంగాల్ శాసనసభలో ఉన్న ఫార్వర్డుబ్లాకు సభ్యులు 12 మంది మోహన్‌సింగ్, యాతేల నిర్ణయాన్ని పాటించక, విడిగానే ఉంటారు హేమంతబోస్ ఈపార్టీకి నాయకుడు

శ్రీ నిజలింగప్ప ఓటమి

కర్ణాటక కాంగ్రెస్ అధ్యక్షుని ఎన్నిక

హుబ్లీ, జనవరి 12: కర్ణాటక ప్రదేశ్ కాంగ్రెస్ కమిటీ ఈనాటి సర్వసభ్య సమావేశంలో బొంబాయి శాసనసభ్యుడైన శ్రీ అంబ్లిని (బీజాపూర్) తమ అభ్యర్థిగా యెన్నుకొన్నారు ఈయనకు 87 వోట్లు, ఈయన ప్రత్యర్థి శ్రీ నిజలింగప్పకు 82 వోట్లు వచ్చాయి శ్రీ నిజలింగప్ప 9 ఏళ్లనుండి అధ్యక్షుడుగా ఉన్నాడు ప్రతిపాదిత అయిన ఎన్నికలుగా ఎన్నికలవుతూ వచ్చారు పోటీజరగడం యిదే మొదటి ఎన్నికలు ఎన్నికకు జరిగిన కృషి విఫలమైందని తమ అభ్యర్థిత్వాలను ఉపసంహరించుకోవ ఉద్యమాలూ నిరాకరించారు

"రెండుపక్షాలూ సమాధానం పడ్డాయని మేము ప్రయత్నిస్తూ ఉంటే జనరల్ మోహన్‌సింగ్ కేరళం తన అనుకూలురతో కొత్త కార్యవర్గం ఏర్పాటు చేశారు ఆ కొత్త కార్యవర్గమే కాంగ్రెసుతో విలీనాన్ని ఆమోదించింది అయితే పార్టీ మాత్రం హేమంతబోస్ నాయకత్వాన ప్రత్యేక పార్టీగానే ఉంటుంది" అని ఆయన వివరించారు

సేవాసదనం పారిశ్రామిక శిక్షణ కేంద్రం

మదరాసు, జనవరి 18 మదరాసు సేవాసదనము పారిశ్రామిక శిక్షణ కేంద్రము ప్రారంభోత్సవమును త్యాగరాయనగరు తిరుమలైపిళ్ళ రోడులో విద్యోదయ పాఠశాల ఎదురుగా ఈ నెల 17 తేదీ సా 4-30 గం శ్రీమతి దుర్గాబాయి దేశ్ ముఖ్ గారు జరుపుతారు

12 000 ప్రేక్షకులకు కూర్చుటకు ఒక బహిరంగస్థలము తియేటర్ యేర్పాటు చేసియున్నారు 40 శాఖలకు ఇక్కడ సంగీత వాద్య నాటకప్రదర్శనములు జరుపబడుతవి ఈ ప్రదర్శనములను బ్రాడ్కాస్ట్ చేయటానికి రేడియో వారు ఏర్పాటు చేసియున్నారు

డా॥ అయ్యప్పన్ గారు చిత్రకళా ప్రదర్శనమును ఏర్పరచి యున్నారు ప్రదర్శనము మధ్యాహ్నము 2 నుంచి రాత్రి 10 గంటలవరకు తెరవబడియుంటుంది. ప్రవేశరుసుము కాలుకు అణాలు.

మద్రాసుకు మంచి నీటి సప్లయి వృద్ధి

కొత్త గొట్టానికి ముఖ్యమంత్రి ప్రారంభోత్సవం

మదరాసు, జనవరి 18 మదరాసు కీల్పాకు నాటరు వర్క్సులో నగరమునకు మంచినీరు సప్లయి చేసే కొత్తనీటి గొట్టము దక్షిణ మదరాసుకు నీరు సప్లయిచేయగల ప్రధాన గొట్టము 50 లక్షల రూ ఖర్చుతో నిర్మించబడ్డ నాటిని నిన్న పాయంత్రం ముఖ్య మంత్రి శ్రీ కె కామరాజ్ నాడార్ గారు ప్రారంభోత్సవం చేశారు. ఈనాటికి ఆరోగ్య మంత్రి శ్రీ ఏ వి పెట్టిగారు అధ్యక్షత వహించారు.

మేయరు శ్రీ ఎం ఏ, చిదంబరం గారు స్వాగతమొసగుచూ ఉన్న కొద్ది ఆదాయములో నగర వాసులకు మంచి నీటి కొరత లేకుండా సప్లయిచేయటానికి కార్పొరేషనువారు సాధ్యమైనంత ప్రయత్నం చేస్తున్నారని అన్నారు,

కమిషనరు శ్రీ సుబ్బరాయన్ గారు నగరవాసులకు పరిశుభ్రమైన మంచి నీరు అవసరమైనంత మేరకు సప్లయి చేయడం అవశ్యకమనీ యీ పనికి కలుగజేయుటకు కార్పొరేషను వారు పాటు చేస్తున్న కృషి శ్లాఘింపదగినదనీ అన్నారు

శ్రీ కామరాజ్ నాడార్ గారు తి॥ శే॥ పట్టణార్తి కాలంనుండి నగరములో మంచినీటి సప్లయి అభివృద్ధికి కార్పొరేషను పాగించిన కార్యాలను ప్రశంసిస్తూ నూతన నీటిగొట్టముల ప్రారంభోత్సవం జరిపారు

డిప్యుటీ మేయరుగారు శ్రీ గోవిందస్వామి ధన్యవాదాలతో సభ ముగిసినది

మేజర్ కె.ఎస్. రావు గారికి సత్కారం

మదరాసు, జనవరి 18 ఆంధ్రరాష్ట్ర వైద్యశాఖా డైరెక్టరుగా నూతన్గా నియమింపబడిన మేజర్ కె ఎస్ రావ్ గారి గౌరవార్థం రాయపేటఉడ్ల్యాండ్సులో నిన్న ఆతిథ్యమివ్వడం జరిగింది అల్పాహార విందు గా విందు నిచ్చారు. పలువురు పురప్రముఖులు అరుదెంచారు. అతిథేయ వర్గం వారి పక్షాన డా॥ పాతూరి తిరుమల రావు గారు స్వాగతమిస్తూ, మేజర్ రావు గారు తొంబరం తయారు మధ్యలో చేసిన పనిని ప్రశంసిస్తూ, నూతన్ ఆంధ్రరాష్ట్రంలో శక్తివంతమైన నీవ్యక్తిని వారు వినియోగించుకొని, వైద్య సౌకర్యాభివృద్ధికి కృషి చేయాలని, సూచించారు

మేజర్ రావ్ గారు తమకు అతిథేయ వర్గం వారిచ్చిన సత్కారానికి కృతజ్ఞతాభివందనాలు తెలుపుతూ ఆంధ్రరాష్ట్రంలో ఆసుపత్రులు, వైద్యశాలలు ఇంకా సౌకర్యాలు కల్పించవలసినవిగా ఉన్నవనీ, ఆంధ్ర రాష్ట్రాన్ని ఇతర రాష్ట్రాల స్థాయికి తెచ్చుటకు ప్రపంచ ఆరోగ్యసంస్థనుంచి ఎంతో సంస్థల ప్రాభవ, ఆదరం అధికంగా అవసరమనీ తెలియచేశారు రెసిడెంట్ కల్నల్ సి ఆర్. కృష్ణస్వామిగారి అభివందనాలతో సభ ముగిసినది.

శిశు విహార సమితి

మదరాసు, జనవరి 18: పూలి చేసే తల్లుల పిల్లలకు విద్యాదానపాఠశాలలో పాటు క్రీడా పనులు పయోగం కలుగజేసే శిశువిహార సమితి రాయపురం రాజా సర్ రామస్వామి ఆసుపత్రి ఎదురుగా ఆంధ్ర పేయ నగరులో మదరాసు మేయరు శ్రీ ఎం. ఏ చిదంబరం చెట్టియార్ ప్రారంభించనున్నారు శ్రీ చింతామణి దేశ్ ముఖ్ దంపతులు కూడా యీ పథకం చూడగోరారు.

మొదటి పాఠం

ఆరోగ్యానికి మంచి దంతములు ఆరోగ్యవంతమైన మిసుగ్గు అవసరం కాబట్టి, మన దంతములవిషయంలో తగుశ్రద్ధ తీసుకోవాలని చెప్పడం మీ పిల్లలకు మొదటి పాఠమై వుండాలి.

నీం టూత్ పేస్టు క్రమం తప్పకుండా వాడుతుంటే పండ్లజబ్బురాదు. పండ్లు పటిష్టం అవుతాయి. ఎందుకనగా దానిలో నీమ్ పండలి ప్రయోజనకరమైన క్రిమి సంహారక గుణములే కాక క్లోరోఫిల్ కూడ కలిపివున్నది ఇంకను అదనపు దంతముల ఆరోగ్యమునకు వుపయోగించు కొన్ని ముఖ్యద్రవ్యములు, ఇతరవస్తువులు ఆయుర్వేద మూలికలుగూడ చేరివున్నవి. ఈ మిశ్రమం యే ఇతర టూత్ పేస్టులోను లేదు. పెద్దది—మధ్యరకం—చిన్నది—మూడు సైజుల ట్యూబులలో దొరకును.

THE CALCUTTA CHEMICAL CO. LTD CALCUTTA-29.

మద్రాసు ఆఫీసు: 5/149, బ్రాడ్వే, మద్రాసు

కోడ్: "BAPCOM" ఫోన్: 4088

మాకు వ్రాయండి లేదా మా కంపెనీకి విచ్చేయండి.

బాపు & కంపెనీ

(స్థాపితము: 1935)

ఎలెక్ట్రికల్ డీలర్లు, ఇంజనీయర్లు & కంట్రాక్టర్లు

హెడ్ ఆఫీసు:

288, ఎనీస్లనేడ్, మద్రాసు

బ్రాంచి:

84, పజమటి అవయూల వీధి, సుందర ఫోన్ నెం 844

ఎలెక్ట్రికిటికి సంబంధించిన ప్రతి విషయములోను, ఎలెక్ట్రికిటి యొక్కటు యేవయినా సరే మాతో సంప్రదించండి

నెం. 2

యువకులు కావాలి!

విద్యతో అవసరము లేదు.

కులముతో పని లేదు.

ధనము అక్కరలేదు.

గానీ

దేనును ప్రేమించి, ఆయన రాజ్యములో బహుమానము సంపాదింపవలెను, ఆశగలవారు కావలెను

బహువచనము — నిత్యజీవము.

దేనును గూర్చి తెలుసుకోనగోరినచో,

జీవిత్ ప్రకాశ్ బడి

రామాయ పట్టణము, నెల్లూరు జిల్లా.

దీని విషయమైన ప్రశ్నలు మీకేమైన యుండిన క్రింది అడ్రసుకు వ్రాయుము

The Roses, Kotagiri, Nilgiris

ఇకనామిక్స్ - ఎకనామిక్స్ క్లోపీడియా

1954 - ఎడిషన్ ఇప్పుడే వెలువడింది

ఇకనామిక్స్ - ఆల్ ఇండియా డైరెక్టరీ ఇండియాలోని అనేక స్టాక్ ఎక్స్ఛేంజీలతో సంబంధము కలిగియున్నది ఇందులో పోర్టు ట్రస్ట్, ఇంప్రూవ్‌మెంటు ట్రస్ట్, కార్పొరేషనుల మరియు మునిసిపాలిటీల బుణాలు, ఇండియా ప్రభుత్వపు మరియు ఇతర రాష్ట్ర ప్రభుత్వాల బుణాలు, ఇండియాలోని ప్రముఖ స్టాక్ ఎక్స్ఛేంజి అసోసియేషనుల నిబంధనల వివరములు వగైరాలగూర్చి విపులమైన వివరములు గలవు

క్రింది వాటిగూర్చిన అర్థిక వివరాలు పూర్తిగా గలవు.

బ్యాంకులు	రైల్వేలు
ఇన్సురెన్సు	సీమెంటు
బొగ్గు	గనులు
జనుము	సీమెంటు
నూలు వస్త్రాలు	కెమికల్సు
తోటలు	పేపరు
ఎండబార	వనస్పతి
ఉత్తర ఇండియా	ఉత్తర ఇండియా
తేయాకు	తేయాకు కంపెనీలు
ఇంజనీరింగు	ఇంకా అనేక యితర
ఎలెక్ట్రిసిటీ	విషయములు

కంపెనీల గూర్చిన అన్ని వివరాలు:

ప్రారంభము, అభివృద్ధి, షేరు ధరలు—

సుమారు 2000 కంపెనీల వివరాలు

క్రింది విషయాలతో విపులీకరింపబడినవి.

డైరెక్టర్ల పేర్లు	టెలిగ్రాఫిక్ అడ్రసు
కంపెనీల ఆశయములు	పెట్టుబడి వివరాలు
రిజిస్ట్రేషన్ నంబరు	డివిడెండు రికార్డులు
మేనేజింగ్ ఏజెన్సీ సంస్థలు	వోటింగు హక్కులు
టెలిఫోన్ నెం	వాటా హక్కులు

వివరాలు.

షేర్లు తెలుపబడిన షేర్లు,

మరియు సెక్యూరిటీల విలువ మారకాల వివరాలు.

వివిధ పరిశ్రమలగూర్చి వివరించు కంపెనీ ఇనకెమిక్సు-కలర్ డ్యూయలు, స్టేట్ పెట్టుబడుల గూర్చిన రిపోర్టు, ఇందులోని ప్రత్యేకతలు ట్రస్టీ ఇన్‌వెస్ట్‌మెంట్ల గూర్చిన విషయములు, వివిధ రాష్ట్రాలలోని స్టాంపు డ్యూటీ, ఇన్‌కమ్‌టాక్సు పెడ్యూలు, వ్యవసాయ ఆదాయపుపన్ను, ఎస్టేటు డ్యూటీ అక్టు, లండులో వివరింపబడినవి

పూర్తిగా మార్పుచేయబడి, అనేక నూతన విశేషాలతో ప్రతి పేజీ తిరుగా వ్రాయబడింది ప్రతి ఒకరికీ అవసరమైన పుస్తకము

కాపీ వెల రు 20/- పోస్టేజి రు 3/-

ప్రముఖ పుస్తక విక్రేతలవద్ద లభించును లేకున్న క్రింది అడ్రసువద్ద లభించును

మెసర్సు కొఠారి & సన్సు,

షేర్, స్టాక్ & ఎక్స్ఛేంజ్ బ్రోకర్సు,

పోస్టు బాక్సు నెం 267, ఆర్మీనియన్ వీధి, మద్రాసు - 1

మాడపాటి హనుమంతరావుగారి బహుముఖ సేవా ప్రశంస

హైద్రాబాద్ కార్పొరేషన్‌లో ఆంధ్రపితామహుని తైలవర్ణ చిత్రావిష్కరణ

హైదరాబాదు, జనవరి 10 రాష్ట్ర ప్రజలలో సైతన్యమూ, జాతీయతా కలుగుటకు ఆంధ్ర పితామహ మాడపాటి హనుమంతరావుగారూ, వారి గ్రంథాలయోద్యమమే ముఖ్య కారణమని విద్యాశాఖ మంత్రి గోపాలరావు ఏర్పాటే గారన్నారు

హైదరాబాదు ప్రభుత్వ మేయరైన ఆంధ్ర పితామహుని తైలవర్ణ చిత్రాన్ని ఏర్పాటే గారు కార్పొరేషన్ హాలులో ఆవిష్కరించారు రెవిన్యూ మంత్రి శ్రీ కె వి రంగారెడ్డి, నగర కాంగ్రెసు అధ్యక్షుడు శ్రీ వాసుదేవ నాయక్, పండిత నరేంద్రజీ, ఇంకా పలువురు పురప్రముఖులూ ఈ సభకు విచ్చేశారు

హైదరాబాదు నాయకులలో అగ్రగణ్యులైన హనుమంతరావుగారి చిత్రపటాన్ని ఆవిష్కరించే భాగ్యం తమకు లభించుట మహా భాగ్యమని ఏర్పాటే గారన్నారు ఆ మహోన్నత వ్యక్తి జీవితంనుంచి ప్రతిపౌరుడూ పాఠాలు నేర్చుకొని వ్యవహరించాలని ప్రార్థించారు

హనుమంతరావుగారు అనేక సంవత్సరాలుగా రాష్ట్ర రాజకీయ, సాంఘిక వ్యవహారాలలో ప్రసక్తిలుంచే వారనీ, ఆయన ధర

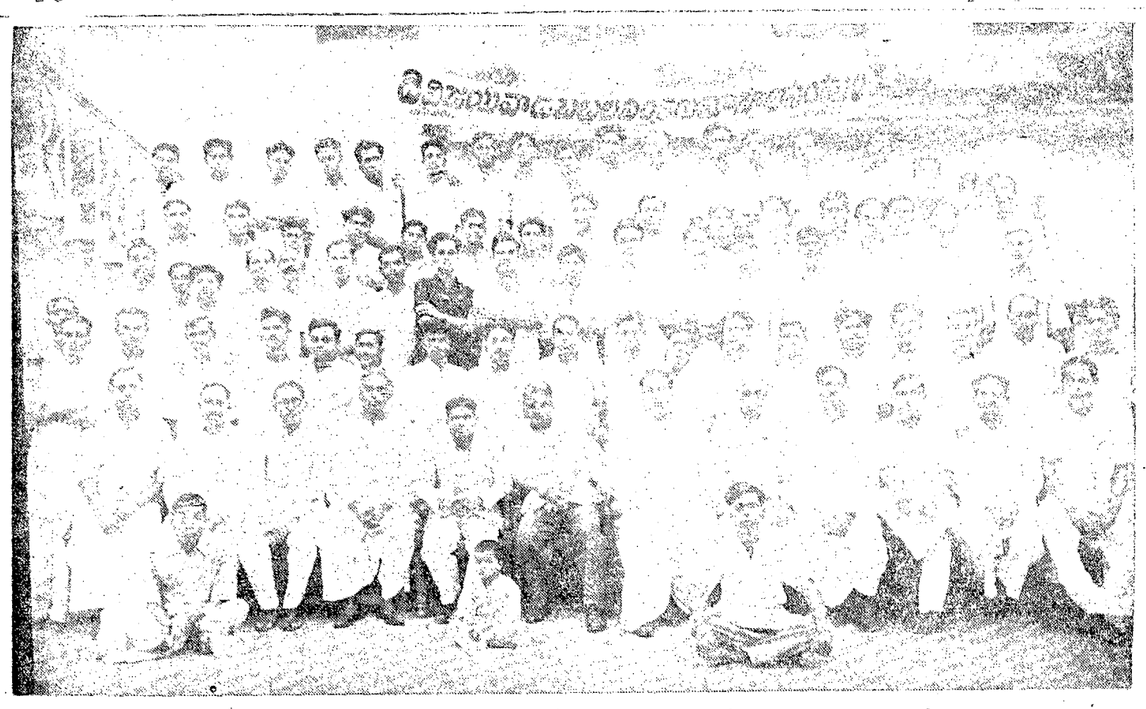

విజయవాడ బట్టల వర్తక గుమాస్తాల సంఘ ప్రథమవార్షిక సమావేశం ఈనెల 2వ తేదీన జరిగిన సందర్భంలో తీసిన చిత్రం.

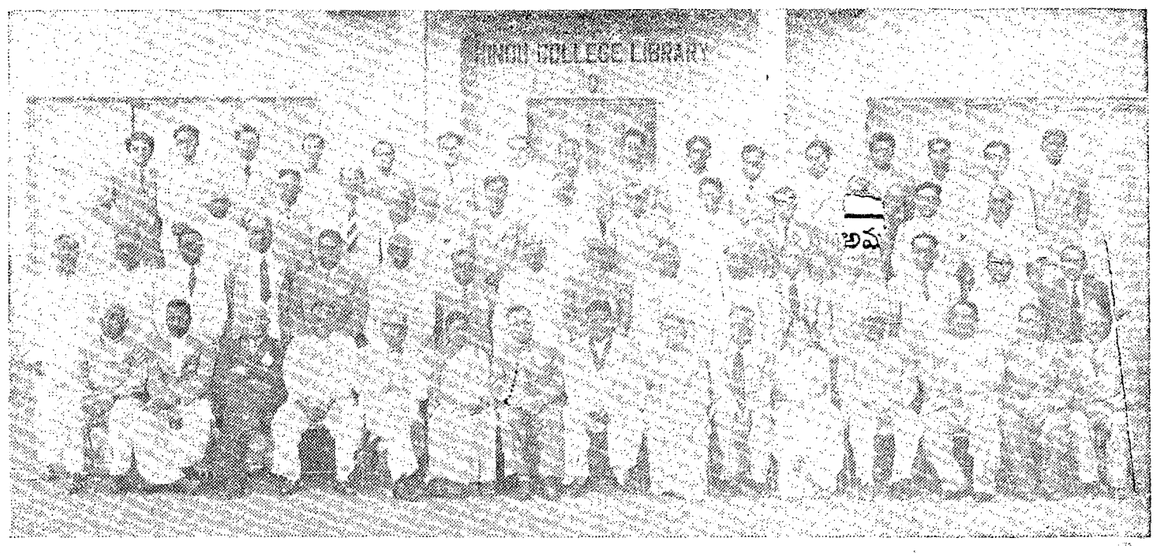

గుంటూరు ఎ కొండయ్యహాలులో ఈనెల 9వ తేదీన రోటరీ అంతర్జాతీయ సమావేశం జరిగింది. రోటరీ గవర్నర్ కె. జాత్వాలా, గుంటూరు రోటరీ క్లబ్ అధ్యక్షులు పి. మృత్యుంజయరావుగారలు మధ్యలో కూర్చొని ఉన్నారు.

పెద్దాపురంలో శ్రీ వంకటేశ్వర భక్తిసంఘంవారు కడియాల సీతారామశాస్త్రిగారికి సన్మానం చేసినప్పటి చిత్రం. కోవెలపూడి కౌముదిజి, సి. తిరువెంగళాచార్యులు, తాళ్ళూరి చిన్నయ్య, ఈపంకి లక్ష్మీనారాయణ, దుర్బా రామబ్రహ్మంగారలు, తదితరులు పాల్గొన్నారు.

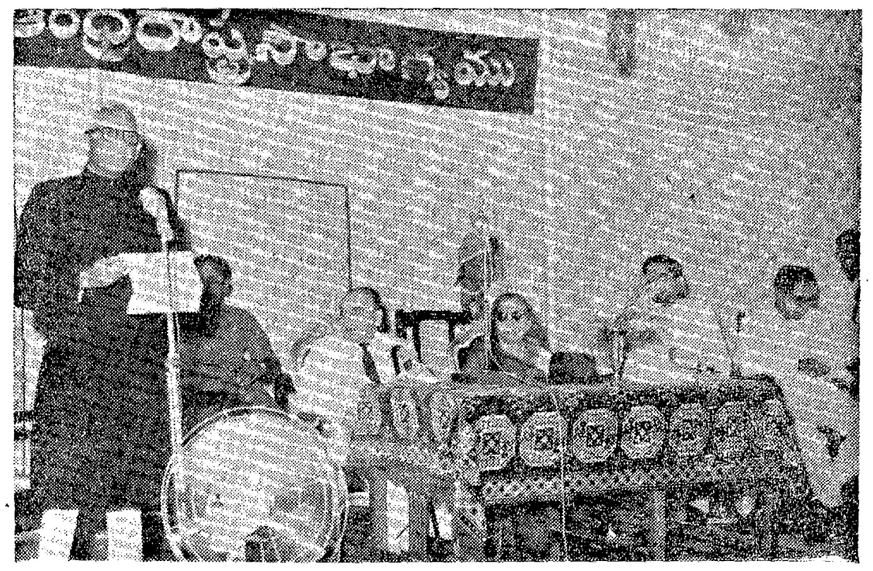

పంటల పోటీల ఉత్సవం సందర్భంలో కర్నూలులో 8వ తేదీన వ్యవసాయశాఖ డైరెక్టర్ కొంతిరాజుగారు స్వాగతం ఇచ్చారు.

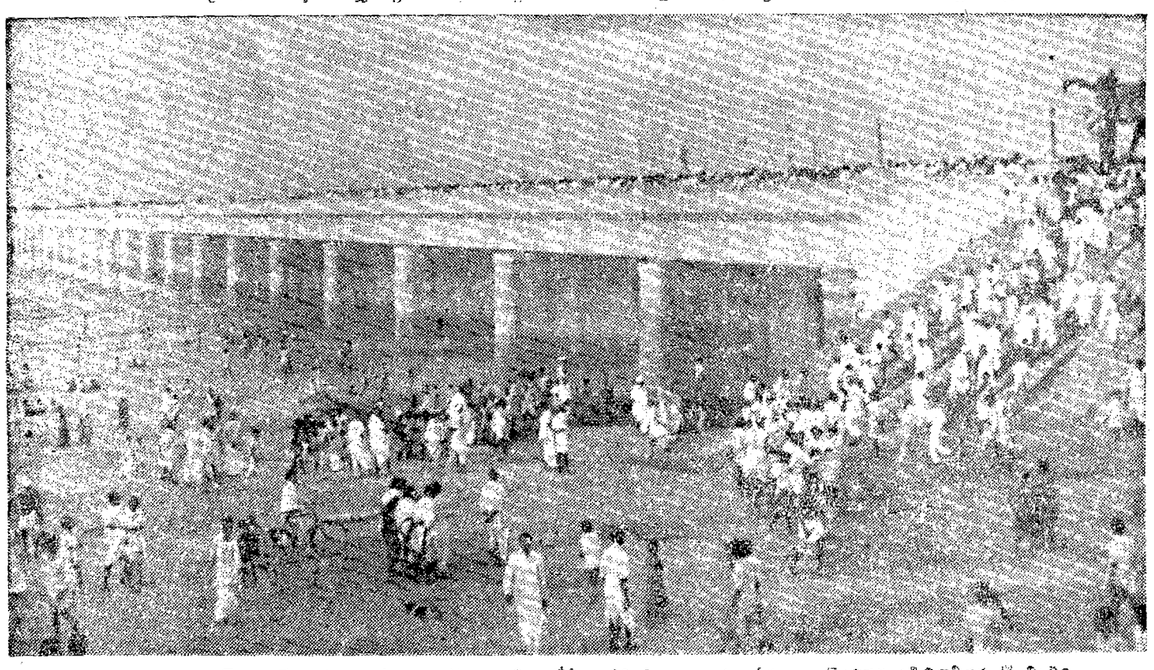

నెల్లూరుపట్టి పెన్నార్ వంతెన ప్రారంభోత్సవం ఈనెల 10వ తేదీన జరిగినప్పుడు ప్రజానీకం వంతెనమీద నడిచివెళ్లినప్పటి చిత్రం.

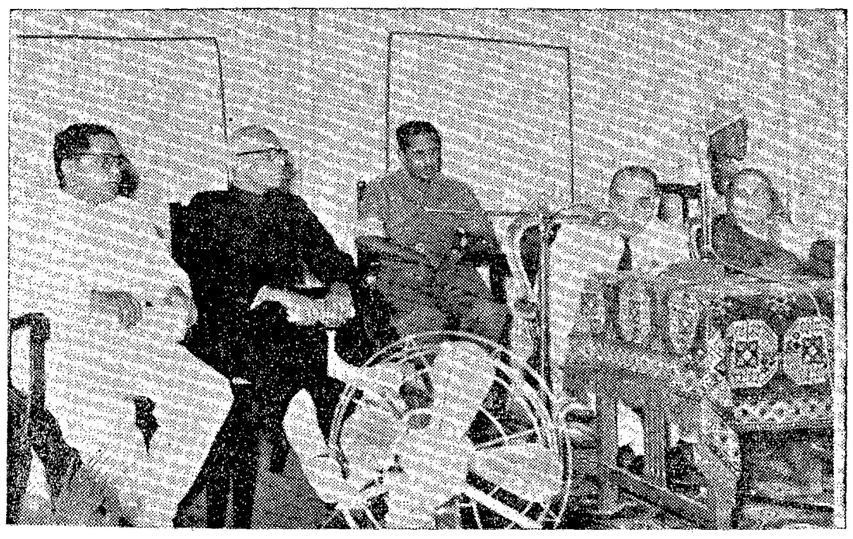

1953-54 పంటల పోటీల ఉత్సవం సందర్భంలో కర్నూలులో 8వ తేదీన గవర్నర్ శ్రీప్రకాశంగారు ప్రసంగించారు.

పెన్నార్ వంతెన ఈనెల 10వ తేదీన గవర్నర్ శ్రీప్రకాశంగారు ప్రారంభోత్సవం చేసినప్పటి చిత్రం.

పంటల పోటీల సందర్భంలో కర్నూలులో 8వ తేదీన చెరుకుపంటను తూర్పుగోదావరిజిల్లా వాస్తవ్యులు మన్యం పత్తిరాజుగారికి శ్రీమతి కనుమ శ్రీదేవి బహూకరించారు.

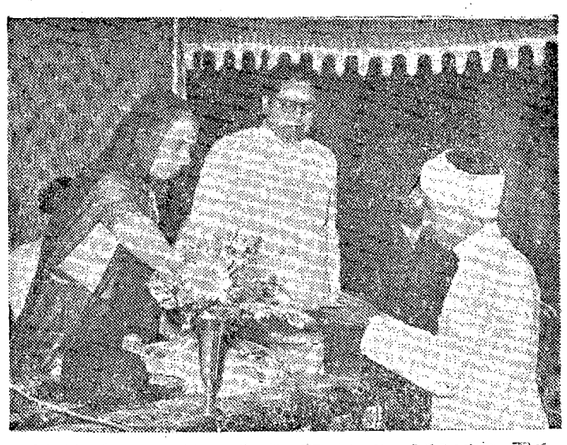

1953-54 వరిపంటల పోటీలలో గెలుపొందిన అనంతపురంజిల్లా కొప్పరిస్తులు సి. వారాయప్పగారికి కర్నూలులో 8వ తేదీన శ్రీమతి కనుమ శ్రీదేవిగారు బహుమతిని అందజేశారు.

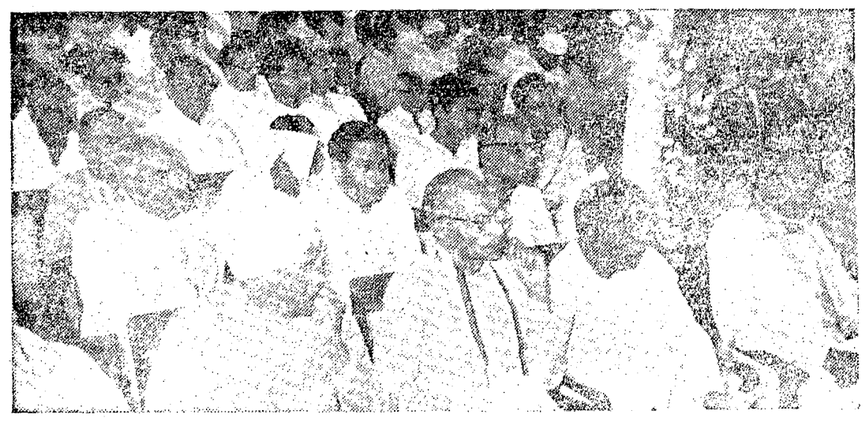

పెన్నార్ వంతెన ప్రారంభోత్సవంలో పాల్గొన్న ఆంధ్రప్రదేశ్ కాంగ్రెసుకమిటీ అధ్యక్షులు శ్రీ కాశా నీలకంఠప్పగారు, పార్లమెంటు సభ్యులు శ్రీ విజయవాడ రామచంద్రారెడ్డిగారలు, తదితరులు ప్రముఖులు పాల్గొన్నారు.

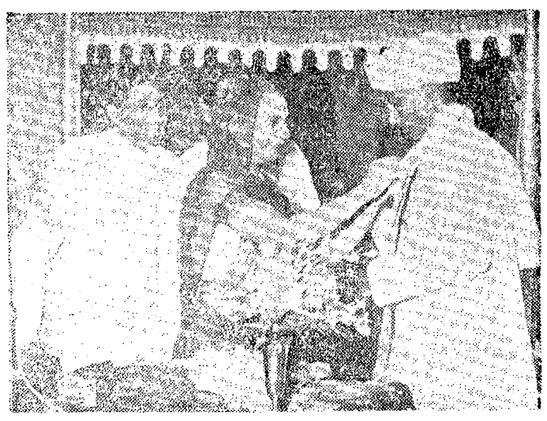

1953-54 పొగాకు పంటల పోటీలలో గుంటూరుజిల్లా వాస్తవ్యులు కొమ్మాలపాటి అప్పిరెడ్డిగారికి ఈనెల 8వ తేదీన కర్నూలులో శ్రీమతి కనుమ శ్రీదేవిగారు స్వయంగా పతకాన్ని వారికి తగిలించినప్పటి చిత్రం.

Edited, Printed & Published by S. Sambhu Prasad at the Andhra Patrika Press, No. 7, Thambu Chetty St., Madras.

శ్రీకాకుళం నగరానికి శ్రీమతి కనుమ శ్రీదేవిగారు కర్నూలులో 8వ తేదీన ప్రారంభించినప్పటి చిత్రం.

సినిమా

నగరంలో సినిమాలు

కాసినో, రాక్సీ, శ్రీదేవి	మిస్సమ్మ (తమిళం)	
ఉమా, రాజకుమారి, శ్రీకృష్ణ, పారగన్	కాళి	,,
రాయల్టీ, బ్రాడ్వే, పరాగన్	పేరక	,,
గన్	కుటుంబం	,,
మహారాణి	ఆవన్ యూర్	,,
వెలింగన్		,,
ప్రభాత్, సరస్వతి	అవ్వయ్యార్	,,
మురుగన్	మలైకలన్	,,
అశోక్	బాబా	హిందీ
ప్లాజా	నాస్టిక్	,,
పెలెస్టు	డాంకో	,,
స్టార్	పసిలీ రుయిక్	,,

సతీ సక్కుబాయి

శ్రీ రాజరాజేశ్వరి ఫిలిం కంపెనీవారి "సతీ సక్కుబాయి" చిత్రాన్ని నిర్మాతలు గత 12వ తేదీన జెమిని స్టూడియోస్‌లో పత్రికలవారికి చూపించారు. ఈచిత్రం ఇదివరకే ఆంధ్ర దేశంలో చాలా కేంద్రాలలో విడుదల అయి ప్రదర్శింపబడుతున్నది.

యస్. వరలక్ష్మి, కన్నాంబ, కనకం, రేలంగి, సి. యస్. ఆర్., సూరిబాబు, రాఘురామయ్య, వంగర, శివరావు మున్నగువారు నటించిన ఈ చిత్రానికి కె. నాగభూషణం దర్శకత్వం వహించారు. సతీసక్కుబాయి కథ ఇదివరకే నాటకంగా ప్రజలమన్నలను పొందింది.

సినిమాలో పద్యాలు వినిపించటం చాలాఅరుదుగా జరుగుతున్నది. నాటక ఫక్కీలో పద్యాలుకూర్చి నిర్మించిన ఈ చిత్రంనిడివి దాదాపు 17 వేల అడుగులు ఉన్నది. రఘురామయ్య, సూరిబాబు నాటకపద్ధతిలోనే నటించారు. సంభాషణలుకూడా కొంతసేపు నాటకీయ శైలిలోను, కొంత సినిమా ధోరణిలోను ఉన్నాయి.

ఈ చిత్రంలో ప్రకాశపాత్రమైనది సక్కుబాయి అత్తగా కన్నాంబ నటన. తెక్కిన అన్ని ప్రాంతాలకంటే ఈ పాత్రిపోషణ అతి సమర్థంగాను, ఆహ్లాదకరంగాను ఉన్నది. గయ్యాళి అనగానే స్ఫురించే సామాన్య ధోరణిలో కాకుండా, ఒకదిన్పం మొదటి నుండి తుదిదాకా ఈ పాత్రిలో తొణికిసలాడింది. సక్కుబాయిభక్త విశ్వనాథ్‌గా నటించిన రేలంగి, సి. యస్. ఆర్. తమ సహజస్థాయిలో నటించారు. సక్కుబాయిగా వరలక్ష్మి బాగానే నటించింది. సక్కుబాయి కృష్ణుని ప్రార్థించే ఘట్టాలలో, రెండుబోట్ల కృష్ణుడు వ్రేపలెలో పన్నబొంగలిండటం, మన్ను తినటం, గోపికలతో విహరించటం దృశ్యాలు చిత్రీకరించి మాపారు.

సక్కుబాయికథ భక్తిరస ప్రధానమైనది. సామాన్య ప్రజలను బాగా ఆకర్షిస్తుంది. ఈ చిత్రంకూడా వారినిదృష్టిలోకి ఉంచుకొని ప్రజామోదం పొందేటట్లు నిర్మించారు.